

Régions

L'Île-du-Prince-Édouard est divisée en cinq régions, chacune ayant son propre caractère et sa culture unique. Ces régions vous aideront à tracer votre itinéraire le long du Sentier des arts et du patrimoine.



Circuit côtier North Cape pg. 2



Summerside pg. 16



Circuit côtier du centre pg. 30
Côte des pignons verts



Circuit côtier du centre pg. 56
Côte de sable rouge



Charlottetown pg. 68



Circuit côtier des Pointes-de-l'Est pg. 84

Participants en ordre alphabétique

Couverture arrière

Carte complète de l'île

Couverture arrière

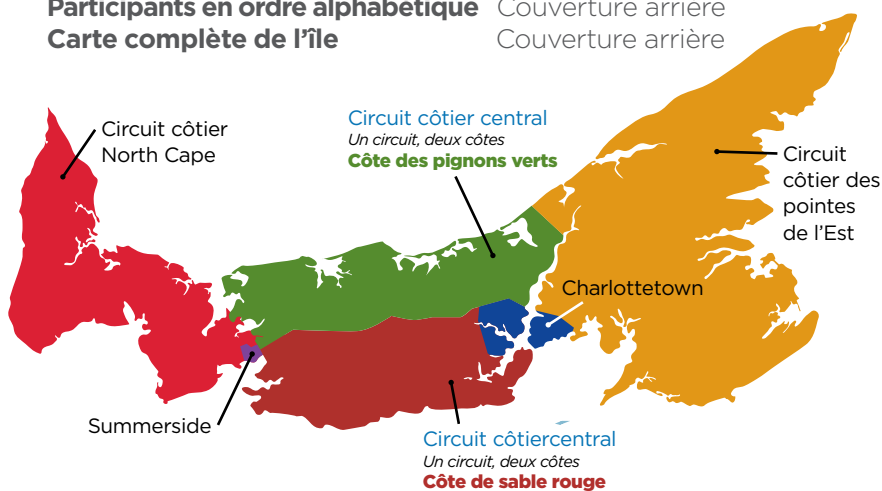

Membre du
CMAÎPÉ

Membre du CMAÎPÉ :

Membre du CMAÎPÉ : Membre professionnel du Conseil des métiers d'art de l'Île-du-Prince-Édouard choisi par un jury.



CMA-PEI :

Membre de l'Association des musées communautaires de l'Île-du-Prince-Édouard.





Circuit côtier *North Cape*



Circuit côtier North Cape

EXPLOREZ
LE CŒUR DE
LA RÉGION
ACADIENNE
DE L'Î.-P.-É.

Région du phare iconique de West Point, vous pourrez y faire l'expérience de la véritable culture acadienne en musique, en cuisine, en patrimoine et en culture. « L'Ouest », comme l'appelle les Insulaires, offre des musées communautaires, les œuvres d'artistes, d'artisans et de métiers d'art locaux, des festivals et événements acadiens ainsi que la chance d'explorer les lieux de jeunesse de la légende de la musique country et folk canadienne, Stompin' Tom Connors. Vous trouverez aussi dans cette région Summerside – consultez la section Summerside de ce guide – la deuxième ville en importance dans l'Île, qui regorge de propriétés historiques portant les noms Lefurgy et Wyatt. Vous pourrez y assister aux spectacles ou apprendre les arts de la scène celtiques traditionnels, entre autres attraits culturels.

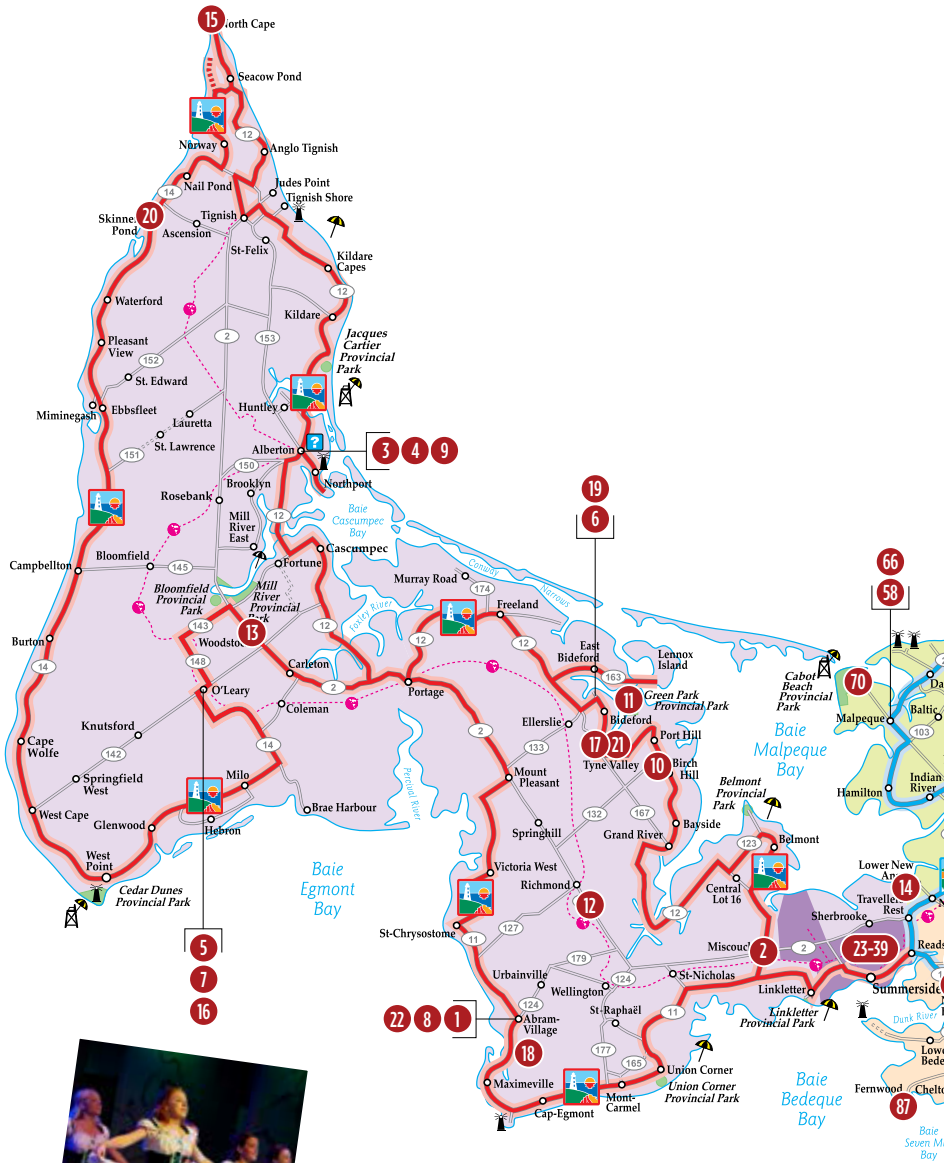



1 - Abram's Village Handcraft Co-op

2181, route Cannontown, Abram's Village
Boutique de métiers d'art

Laissez-vous charmer... visitez notre boutique de métiers d'art où tout est produit dans l'Î.-P.-É.! Nous avons beaucoup de magnifiques courtepointes faites à la main. Vous y trouverez aussi une grande variété d'articles en ébénisterie, tricot et crochet, broderie,

poterie, tissage, des photos, des sacs à main, des napperons, des jardinières, des articles acadiens et plus encore! Pour offrir ou garder en souvenir, ou simplement pour vous gâter, nous avons quelque chose pour vous!

En saison : Mi-juin à mi-septembre

Lun. au sam. 9 h 30 à 17 h 30

Dim. 12 h 30 à 16 h 30

902-854-2096

alvinabernard@gmail.com



2 - Acadian Museum/Musée acadien

Route 2, Miscouche

Musée/Bâtiment patrimonial

Suivez la fascinante odyssée des Acadiens dans l'Île de 1720 à nos jours. Découvrez les trésors reliés aux 300 ans de présence des Acadiens dans l'Île-du-Prince-Édouard. Visionnez un vidéo d'interprétation très primée et visitez les expositions qui présentent les multiples facettes de l'histoire et de la culture acadiennes. Recherchez vos propres racines acadiennes parmi les ressources généalogiques sur place et explorez notre boutique qui regorge de livres et de marchandise au thème acadien. Bienvenue aux groupes. Assurez-vous

de visiter également nos six sites sœurs, renseignements sur www.peimuseum.ca.

Ouvert toute l'année

Juillet et août 10 h à 17 h

Septembre à juin : Mar. au ven. 10 h à 17 h, dim. 13 h à 16 h

Admission payante

Adultes : 7,00 \$ plus TVH

Aînés et étudiants : 6,00 \$ plus TVH

Familles (jusqu'à 5 personnes) : 20,00 \$ plus TVH

Enfants (4 ans et moins) : GRATUIT

Au cours des mois d'hiver, admission en échange d'un don

www.museeacadien.org

902-432-2880

museeacadien@gmail.com





3 - Alberton Arts and Heritage Centre

420, rue Church, Alberton

Festival/Événement/Bâtiment patrimonial/Musée

L'Alberton Arts & Heritage Centre est une ancienne église qui sert désormais à accueillir des événements et spectacles culturels, éducatifs et de divertissement comme de la musique, du théâtre, des expositions d'art, des séries de conférences et des expositions muséales. Le bâtiment présente un style d'église gothique

traditionnelle avec des fenêtres à arche pointue sur les faces latérales et sur le clocher. Le clocher offre aussi un vestibule d'entrée décoratif et quatre finials sur le toit. L'église est demeurée en fonction de 1927 à 2005 et a dû fermer à cause du manque de fidèles et de la difficulté à recruter un prêtre.

Ouvert toute l'année : Lun. au ven. 9 h à 17 h

902-853-3190

artsandheritagecentre@bellaliant.com



4 - Alberton Historical Preservation Foundation

457, rue Church, Alberton

Bâtiment patrimonial, Musée

Le Musée d'Alberton et Centre de généalogie Eileen Oulton était le palais de justice en 1878. Il est maintenant un lieu patrimonial historique national et un lieu historique provincial. Visitez nos voisins, l'Alberton Arts & Heritage Centre, où sont présentés des événements artistiques et culturels, des productions théâtrales

et musicales, ainsi qu'une série de conférences. Si notre patrimoine et notre culture vous intéressent, venez nous voir sur la rue Church.

En saison : Juin à septembre, lun. au ven. 9 h à 17 h

Admission en échange d'un don.

902-853-4048

alac@bellaliant.net





5 - Antique Farm Machinery Museum

1, allée Dewar, O'Leary

Musée

En plus d'exposer de la machinerie agricole antique, le musée présente des vidéos d'agriculteurs et de manufacturiers parlant de leur équipement et démontrant leur fonctionnement dans les champs et à l'aide de documents d'archives. Situé dans

le Musée canadien de la pomme de terre (Canadian Potato Museum).

En saison : 15 mai au 15 octobre
Tous les jours 9 h 30 à 17 h 30
Admission payante.

canadianpotatomuseum.com
902-859-2039
info@canadianpotatomuseum.com



6 - Bideford Parsonage Museum

784, route Bideford, route 166, Bideford

Anne/Bâtiment patrimonial/Musée

Le musée Bideford Parsonage est un joyau caché et une destination incontournable pour les fans de L.M. Montgomery et les amateurs d'histoire. La résidence historique de la plus célèbre auteure de l'Î.-P.-É. a été restaurée avec soin afin de refléter fidèlement la vie dans un domaine rural à la fin du 19e siècle. Nous vous invitons à regarder par la même fenêtre que Mme Montgomery la vie insulaire,

tout comme elle le faisait jadis. Situé près du village de Tyne Valley dans l'Ouest de l'Î.-P.-É., ce musée peut être de petite taille et bien caché, mais n'est-ce pas le cas de bien des joyaux? Sortez des sentiers battus et apprenez à mieux connaître le lieu et l'époque qui ont inspiré l'œuvre de Mme Montgomery.

En saison : juin à septembre, 9 h à 17 h

www.bidefordparsonagemuseum.com
902-831-3133
hello@bidefordparsonagemuseum.com





7 - Canadian Potato Museum

1, allée Dewar, O'Leary

Musée

Le musée interprète diverses facettes de l'histoire de O'Leary, ainsi que l'évolution de la pomme de terre et l'importance de cette industrie dans l'Île-du-Prince-Édouard par la conservation et la présentation d'artéfacts et d'équipement d'autrefois.

En saison : 15 mai au 15 octobre

Tous les jours : 9 h 30 à 17 h 30

Admission payante.

Cuisine ouverte du 15 mai au 15 octobre de 11 h 30 à 17 h 30.

www.canadianpotatomuseum.com

902-859-2039

Hors saison : 902-206-3457

1-844-849-1470

info@canadianpotatomuseum.com



8 - La Coopérative d'artistes / The Palette Artists Cooperative

1745, route 124, Abram-Village

Galerie d'art

Venez visiter notre magnifique petite galerie située dans le Village musical acadien, La Galerie La Palette offre des

œuvres collectives magnifiques d'artistes locaux ainsi que des toiles, sérigraphies, cartes, signets, photos et sculptures originales. Service en français et en anglais.

En saison : 3 juillet au 3 septembre, 11 h à 16 h 30

galerielapalette.art.blog

902-854-3256

cooplapalette@gmail.com



9 - Eileen Oulton Genealogy Centre

457, rue Church, Alberton

Bâtiment patrimonial, Musée, Lieu historique national

Dépôt de la collection Eileen Oulton, divisée en 15 séries : photographies; généalogie; entrevues; chansons folkloriques; agendas; articles de journal écrits par Eileen Oulton; articles de journal; bulletin mensuel de la Légion royale canadienne, section Tignish #6; bulletins de la Heritage Foundation; églises d'Alberton et des environs; recueils d'artéfacts et de photos; pertes de vie

en mer et notes sur les navires; gares du chemin de fer de l'Î.-P.-É.; et divers. La série Généalogie comprend des fiches généalogiques classées par nom de famille, des arbres généalogiques familiaux, des registres de l'église catholique, des registres de cimetières et autres aides à la découverte.

En saison : juin à septembre, lun. au ven. 9 h à 17 h

Admission en échange d'un don.

902-853-4048

albertonmuseum@bellaliant.com



10 - Green Gable Alpacas

5627, route 12, Birch Hill

Boutique de métiers d'art, Expérience

Venez nous voir pour une expérience insulaire unique pendant une visite interactive de notre élevage et de notre atelier de production de fibre. Voyez par vous-même pourquoi l'alpaga est surnommé « fibre des dieux » en vous promenant parmi nos bêtes primées. Par la suite, visitez notre boutique, la Fibre House Boutique, où vous trouverez nos fils et des produits d'alpaga faits à la main. Visites interactives et expériences

sur réservation uniquement. Réservez en ligne sur notre site Web ou nos canaux de médias sociaux.

En saison : mi-juin à mi-septembre
Visitez notre site Web pour la liste complète de nos expériences authentiques.

Visites guidées tous les jours à 10 h, 13 h et 15 h.
Visites et expériences sur réservation seulement.

Frais d'admission : Régulier : 15,00 \$ + TVH, enfants 6 à 12 ans 12,50 \$ + TVH, gratuit pour les moins de 6 ans.

www.greengablealpacas.com

902-303-0647

joilvie@greengablealpacas.com



11 - Green Park Shipbuilding Museum & Yeo House

360, route Green Park, Tyne Valley

Musée

Débutez la visite par le Green Park Museum, où vous plongerez dans l'épopée de l'industrie des chantiers navals dans l'Île-du-Prince-Édouard. Puis, faites une visite guidée de la maison historique Yeo, une résidence victorienne magnifiquement restaurée. Venez faire l'expérience de cette maison hantée pendant les mois de juillet et août et racontez-t-on, hantée. Explorez l'école de rang et l'atelier du forgeron historiques afin de mieux connaître les métiers du 19e siècle. Profitez des magnifiques

terrains pour trouver un endroit idéal où pique-niquer!

En saison : Juin au 4 septembre

Juin : 9 h 30 à 16 h

Juil. et août : 10 h à 16 h 30

Admission :

Adultes 7,00 \$ plus TVH

Aînés et étudiants : 6,00 \$ plus TVH

Familles (jusqu'à 5 personnes) : 20,00 \$

plus TVH

Enfants (4 ans et moins) : GRATUIT

Expérience de la Maison Yeo hantée :

13,00 \$ plus TVH, réservation requise

www.peimuseum.com

902-831-7947

902-368-6600 hors saison

green_park@gov.pe.ca



12 - Island Traditions Store, Home of the Basket Weavers

17, rue Sunnyside, Richmond

Boutique de métiers d'art, Expérience

Découvrez l'art ancien de la vannerie de frêne et voyez des vaneurs professionnels transformer un frêne en paniers frappants et intemporels, avec des anses et des poignées faites à la main. Ressentez la satisfaction de créer vous-même votre propre panier lors de nos ateliers où vous pouvez venir fabriquer le vôtre. Restez

admirer les autres produits de métiers d'art et curiosités de l'Île créés par plus de 40 artistes locaux accomplis. Bienvenue aux groupes!

En saison

Juin à septembre, mar. au sam. 9 h 30 à 17 h 30

Ateliers : Réserver un jour à l'avance.

www.islandtraditionsstore.com

902-854-3063

Hors-saison : 902-315-2075

nicole.mcisaac@hotmail.com



13 - Little Red Schoolhouse Gift Shop

37580, route Western, Route 2, Woodstock
Boutique de métiers d'art

La boutique, située dans une école de rang historique rouge, se spécialise dans une grande variété d'articles et de cadeaux fait à la main localement : œuvres d'art, livres, bougies, métiers d'art, joaillerie, tricot et tissu, produits de lavande, conserves,

photos, ébénisterie et plus encore. La boutique est opérée par le West Prince Arts Council.

En saison : mi-juin à fin septembre
Ouvert tous les jours 10 h à 18 h
Consultez notre page Facebook pour les heures en mi-saison et pour les dates du Marché de Noël en novembre et à la mi-décembre.

902-859-3000
westprinceartscouncil@gmail.com



14 - Malpeque Fine Iron Products

1209, route Barbara Weit, Route 180,
Lower New Annan
Studio d'artisan, Boutique de métiers d'art

Visitez notre studio et regardez-nous forger le fer à l'aide de techniques de forge traditionnelles. Girouettes, supports à pots, lampes, art mural et accessoires de foyer. Parcourez notre jardin d'art folklorique afin de découvrir une pièce unique et amusante faite d'articles de fer

recyclés, comme la fleur emblématique de l'Île, le sabot de la Vierge, ainsi que des créatures terrestres et aquatiques. La maison du « Bug Away ». Venez nous voir sur Facebook!

Ouvert toute l'année
Lun.-ven. 8 h 30 à 16 h 30
Sam 8 h 30 à 13 h

www.malpequefineiron.com
info@malpequefineiron.com





15 - North Cape, Nature and Technology in Perfect Harmony

21817, Route 12, North Cape

Centre d'interprétation

Soyez témoin de la confluence des eaux du golfe du Saint-Laurent et du détroit de Northumberland, qui convergent sur le plus long récif rocheux naturel d'Amérique du Nord. Excellent endroit d'où surveiller les phoques. Arpentez le sentier naturel Black Marsh Nature Trail, admirez les gigantesques éoliennes et renseignez-vous sur l'énergie renouvelable à notre tout « NOUVEAU » centre d'interprétation de l'énergie éolienne.

Admirez la vue panoramique sur l'océan depuis notre restaurant Wind & Reef climatisé et dénicher le souvenir idéal dans notre boutique qui offre un grand choix d'artisanat de l'Île! Stationnement pour autocar sur place. Fier partenaire de l'expérience North Cape.

En saison : 9 mai au 12 octobre
Fins de semaine avant le 12 juin :
www.northcape.ca

Juillet et août 9 h à 20 h

Mai, juin, septembre et octobre : 10 h à 18 h
Restaurant : Tous les jours, midi à 21 h

northcape.ca
902-882-2991
anne@tignish.com



16 - O'Leary Community Museum

1, allée Dewar, O'Leary

Musée

Artéfacts militaires, évolution des technologies (télévision, radio et caméra), artéfacts sportifs, jouets, matériel de cuisine et de nettoyage, équipement médical et réplique du cabinet du Dr Dewar font partie des choses à

découvrir dans ce musée communautaire. Situé au Musée canadien de la pomme de terre (Canadian Potato Museum).

En saison : 15 mai au 15 octobre, ouvert tous les jours de 9 h 30 à 17 h 30
Admission payante.

canadianpotatomuseum.com
902-859-2039
info@canadianpotatomuseum.com





17 - Oyster Art Studio and Gallery

795, route Canada, Tyne Valley
Galerie d'art/Studio d'artisan

Venez découvrir comment la macrophotographie spécialisée permet de voir la beauté abstraite des mondes miniatures qui se cachent dans une coquille d'huître. Laissez l'artiste photographe Debbie Brady vous expliquer comment ces images prennent vie en regardant par l'objectif. Admirez les magnifiques sérigraphiques d'art sur papier de coton, toile et acrylique. Ne manquez pas Oyster Art: The Book, un

péripère visuel guidé le long des rives de l'Île du Prince-Édouard avec sa collection de 40 œuvres et histoires. Furetez la boutique virtuelle pour y dénicher un objet d'art insulaire unique qui enrichira un espace par son histoire.

Ouvert toute l'année
Par chance ou sur rendez-vous.
Si vous venez de loin, nous vous conseillons de téléphoner d'avance.

www.oysterart.ca
902-831-2330
debbie@oysterart.ca



18 - PhoArts Studio

108, route John Paul, Abram-Village
Studio d'artisan

PhoArts Studio est opéré par sa propriétaire, la photographe professionnelle Leona Arsenault. Elle cherche à créer des photos de haute qualité, de l'imagerie numérique et des tableaux qui parlent au cœur et à l'esprit, stimulent la réflexion et communiquent vos visions par l'entremise de son art. Venez visiter ce studio calme et intime situé au bout d'un chemin rural à Abram-Village. C'est l'endroit idéal pour

rencontrer la photographe et discuter avec elle, ainsi qu'acquérir une de ses images évocatrices. Sa spécialité : l'Île-du-Prince-Édouard, sous tous les angles!

En saison : 1er juin au 31 août
Mar. au dim. 10 h à 16 h
Autres jours : par chance ou sur rendez-vous.
Service bilingue.

www.phoarts.com
902-315-1747
902-854-2543
leona@phoarts.com





19 - Prince Edward Island Shellfish Museum

145, route Bideford, Bideford

Musée

Le but de ce musée consiste à conserver l'histoire et sensibiliser le public à la valeur de cette industrie dans la région. Les présentoirs exposent des artefacts reliés à l'identification des espèces,

à l'histoire de l'ostréiculture et à la croissance et à la culture des crustacés.

En saison : 15 juin au 15 septembre
Lun. au sam. 8 h 30 à 16 h 30, dim. 13 h à 16 h
Admission payante.

902-831-3374
peishellfish@pei.albn.com



20 - Stompin' Tom Centre Homestead and Schoolhouse

14024, route 14, Skanners Pond

Festival/Événement/Musée

En hommage à un des plus grands auteurs compositeurs et interprètes canadiens de folk et de country. Spectacles sur scène, de 13 h à 14 h, suivi d'un événement en coquille. Souper-théâtre, concerts et plus encore tous les soirs. Expositions dans la boutique et repas servis de 11 h à 19 h.

Tous les jours, heures prolongées pour les spectacles du soir. Aussi au programme, expositions interactives, expériences et menu « Taste of PEI » préparé par un chef! Fier partenaire de l'expérience North Cape.

En saison : 1er juin au 30 septembre
Tous les jours : 11 h à 19 h
10 \$ adultes, 9 \$ aînés, 8 \$ étudiants

www.stompingtomcentre.com
902-882-3214
info@stompintomcentre.com



21 - Tyne Valley Teas Café

6980-A, route 12, Tyne Valley

Boutique de métiers d'art, Expérience

Une charmante maison de thé aux murs et plafonds ornés de boiseries qui reflètent notre amour des métiers d'art, tout comme nos délicieux déjeuners, brunches et diners. Des artistes et artisans locaux ont décoré nos murs et étagères de leur art, que nous vous invitons à découvrir. Venez vous détendre et vous laisser choir.

Nous offrons des expériences populaires sur réservation, comme notre distingué thé d'après-midi et l'expérience Anne's

Afternoon Tea, ainsi que la confection de scones Miss Mannerly et la nouvelle expérience immersive de boulangerie Bakery for All.

En saison

Restaurant : mai et juin jeu. au dim. 9 h à 15 h, fermé les lun., mar. et mer.

Restaurant : juillet et août mer. au dim. 9 h à 16 h. Fermé les mar.

Expériences : mai à nov. les jours où le restaurant est fermé. Sur rendez-vous seulement

Teastynevalley.com

902-832-3069

teastynevalley@gmail.com



22 - Village musical acadien

1745, Route 124, Abram Village

Expérience, Festival/Événement

Venez au Village musical acadien découvrir le riche tissu musical de la région d'Évangéline! Venez faire l'expérience des traditions acadiennes de musique, de danse, d'arts et de cuisine, essayer nos expériences d'interprétation et interactives ainsi qu'assister à nos spectacles. Visitez le Musical Hall of Fame,

la galerie des artistes visuels, le restaurant à licence complète et la boutique d'art local. Chaque jour, la programmation propose des expériences musicales, artistiques et culinaires pour tous les goûts!

Ouvert toute l'année

Consultez notre site Web pour la billetterie et le calendrier des événements.

www.villagemusical.com

902-854-3300

info@villagemusical.com



GREEN GABLE ALPACAS

Ateliers et événements interactifs

Soyez des nôtres pour une expérience authentique de l'Î.-P.-É.



Visitez la Bande de Griswold

Chaque visite est personnalisée en fonction de l'âge et des intérêts de votre groupe et comprend une visite à la Maison des fibres.

Bien que les alpagas puissent être amicaux, nous vous demandons de respecter une certaine distance et de ne pas les toucher.

Apprenez à teindre du fil et des tissus à la maintenant

*Créez vos propres couleurs
et utilisez-les dans votre
propre projet.*

*Ne convient pas aux moins de 13 ans
minimum 2, maximum 6 participants.*



📍 5627, route 12, Tyne Valley, PE
✉️ jogilvie@greengablealpacas.com
☎️ 902-303-0647 🌐 greengablealpacas.com



Summerside



Summerside

POINT DE RENCONTRE DU PASSÉ ET DE L'AVENIR DE L'Î.-P.-É.

Deuxième ville en importance dans l'Î.-P.-É., le cœur historique de Summerside présente aux visiteurs l'occasion de découvrir la culture originale de nos colons par des propriétés d'importance portant les noms Lefurgy et Wyatt, tandis que le College of Piping et la scène du Scott MacAulay Performing Arts Centre présentent des spectacles et offrent de la formation en arts de la scène celtiques traditionnels. On y retrouve des festivals et des événements toute l'année durant, mais surtout en été. Vous y trouverez des commodités comme les boutiques, le théâtre et les centres culturels, ainsi que la promenade riveraine de Summerside, un endroit populaire auprès des visiteurs et de la population locale.

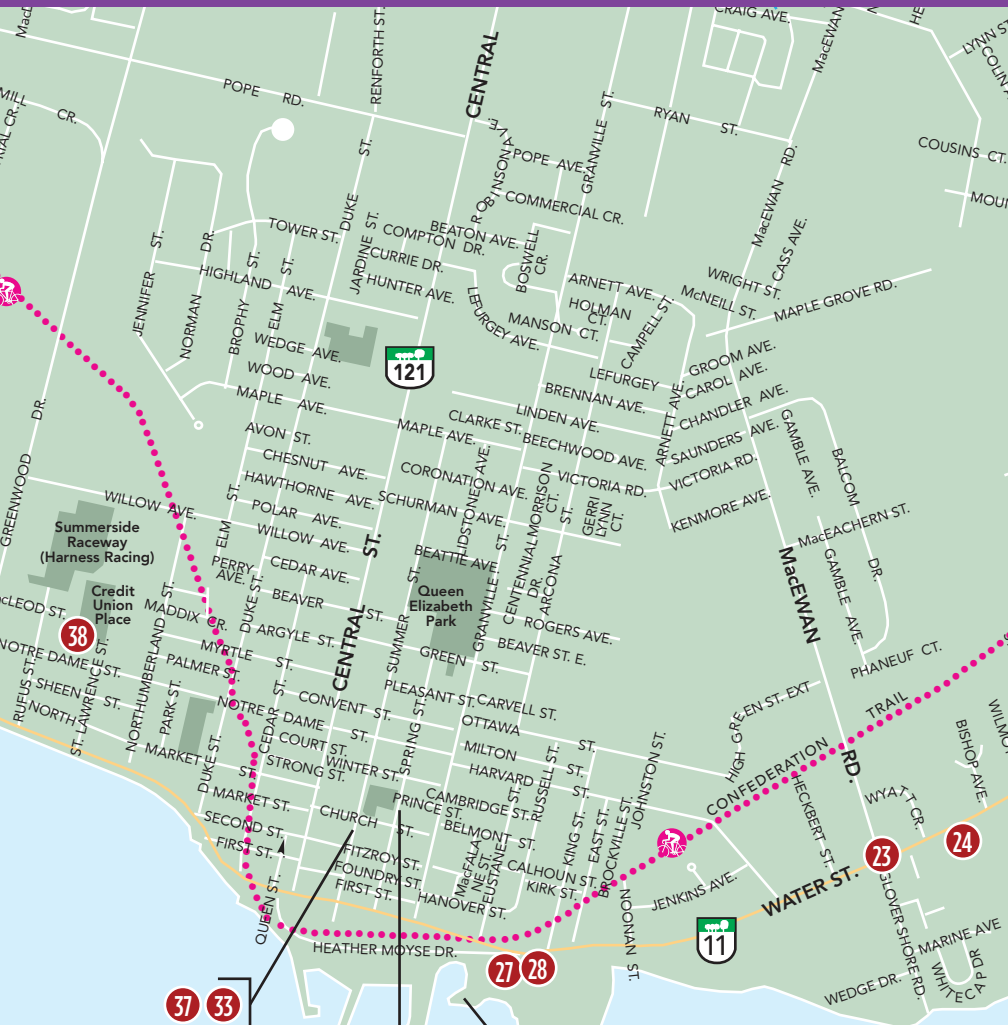

37 33
SUMMER STREET AREA

39 36 32 31 30 29 26 25
PRINCE STREET AREA

34 35
SPINNAKER'S LANDING

Summerside Harbour





23 - Bishop Machine Shop Museum

101, rue Water Est, Summerside
Musée/Bâtiment patrimonial

Autrefois comprise dans une grande fonderie, le musée Bishop Machine Shop nous ramène au tournant du 20^e siècle alors que la famille Bishop étaient les forgerons et les machinistes de Summerside.

En saison :
24 juin au 31 août, lun. au sam, 10 h à 17 h
Hors-saison : appelez pour prendre rendez-vous
Admission en échange d'un don

www.culturesummerside.com
902-432-1332
902-432-1296
wyoattprograms@city.summerside.pe.ca



24 - The College of Piping and the Scott MacAulay Performing Arts Centre

619, rue Water Est, Summerside
Festival/Événement

Le College of Piping est un établissement de calibre mondial et le seul de son genre en Amérique du Nord. Sa réputation est bien établie pour l'enseignement aux élèves de tous âges de la cornemuse, des percussions traditionnelles écossaises, du step et des danses des Highlands, des percussions celtiques, du violon, des rudiments de la danse, du ballet, du jazz, et de la danse acrobatique. Le Scott

MacAulay Performing Arts Centre met en scène une variété de spectacles tout au long de l'année. En juillet et en août, on y verra Highland Storm, dirigé par Peter Gallant, Giant : A Celebration of the Music of Stan Rogers, Port La Joye et That's the Island for Ya Deer!

Toute l'année : lun. au ven, 9 h à 17 h
Soirs de spectacle : 19 h à 21 h 30
Admission payante
Spectacles à certaines dates en juillet et août
Consultez notre site Web pour plus de détails.

www.collegeofpiping.com
902-436-5377
1-877-224-7473
info@collegeofpiping.com



25 - Concerts in the Garden

205, rue Prince, Summerside

Festival/Événement

Les gens sont invités à apporter une chaise ou une couverture et à se détendre sur la pelouse du magnifique domaine Wyatt Heritage Properties afin d'entendre les musiciens et orchestres locaux sur la scène nichée entre les arbres centenaires. La crème glacée maison de Wyatt, fabriquée sur place avec des produits laitiers frais de

l'Île, est vendue à l'entracte. Musique des Maritimes, country, folk et gospel.

En saison :

Mercredi soir, du 3 juil. au 21 août

18 h 30 à 20 h 30

Admission en échange d'un don

www.culturesummerside.com

902-432-1298

902-786-7813

wyatt.programs@city.summerside.pe.ca



26 - Culture Summerside Historic Ghostwalk

McNaught History Centre & Archives,
75, rue Spring

Festival/Événement

Cette marche historique consiste en 10 vignettes d'Halloween et du côté sombre de l'histoire de l'Île, racontée par les spectres eux-mêmes (comédiens bénévoles) qui font apparition dans tous les coins du secteur historique de la ville.

Les visites guidées partent du Centre MacNaught à toutes les 10 minutes de 18 h 30 à 20 h. Réservations requises afin de confirmer les heures de départ. Les histoires conviennent à toute la famille. Habillez-vous selon la météo. Préparez-vous à beaucoup de divertissement.

En saison : Jeudi 17 octobre, 18 h 30 à 20 h

Admission 10,00 \$

www.culturesummerside.com

902-432-1332

wyatt.programs@city.summerside.pe.ca



27 - Eptek Art & Culture Centre

130, prom. Heather Moyse, Summerside
Musée

Le centre Eptek Art & Culture Centre est un espace d'exposition dynamique à la programmation sans cesse renouvelée et diversifiée, avec une boutique proposant des œuvres d'art, de métiers d'art et des livres sur des thèmes locaux. Ouvert toute l'année, on y retrouve chaque jour d'été des démonstrations d'art et de métiers d'art. Le centre sert de portail communautaire durant l'hiver, avec divers événements comme des vernissages, des séries de films, des rencontres du club de

lecture, des lancements de livres et des démonstrations. Venez voir l'exposition permanente portant sur l'histoire et la culture des débuts de Summerside. Suivez-nous sur les médias sociaux @heritagepei pour les nouvelles des expositions et la programmation!

Ouvert toute l'année
Pour l'horaire à jour, visitez le peimuseum.ca
Admission en échange d'un don

www.peimuseum.ca
902-888-8373
eptek@gov.pe.ca



28 - Harbourfront Theater

124, prom. Heather Moyse, Summerside
Théâtre

Ce théâtre professionnel intime et élégant est le deuxième plus spacieux de l'Île-du-Prince-Édouard et offre de magnifiques points de vue sur l'océan. Avec un peu plus de 500 places et ouvert toute l'année durant, ce théâtre présente des spectacles variés de partout au Canada et ailleurs

lors de leurs tournées. On y retrouve des comédies, de la musique, de la danse, du théâtre et du divertissement pour toute la famille.

Ouvert toute l'année
Billetterie : lun. au ven. midi à 17 h

www.harbourfronttheatre.com
902-888-2500
1-800-708-6505
boxoffice@harbourfronttheatre.com



29 - Lefurgey Cultural Centre
205, rue Prince (angle Granville et Prince),
Summerside

Musée

Construit en 1867, le bâtiment de style renouveau gothique Lefurgey sert à la programmation, aux bureaux et aux expositions de Culture Summerside. La boutique sert de billetterie pour les visites de la Maison historique Wyatt. Consultez

le site Web pour connaître les expositions et la programmation en cours.

Ouvert toute l'année

Lun. au ven, 9 h à 16 h 30

24 juin au 31 août : lun. au sam. 9 h à 17 h

www.culturesummerside.com

902-432-1296

902-432-1332

[wyatt.programs@city.summerside.pe.ca](mailto:w Wyatt.programs@city.summerside.pe.ca)



30 - MacNaught History Centre and Archives

75, rue Spring, Summerside

Bâtiment patrimonial, Musée

Le Centre de généalogie MacNaught offre de nombreuses ressources aux généalogistes à la recherche de leurs racines insulaires ainsi qu'une vaste collection de livres et ressources sur l'histoire de l'île.

Ouvert toute l'année

Mar. au sam. 10 h à 16 h

Pour des recherches, prendre rendez-vous par téléphone

www.culturesummerside.com

902-432-1332

902-432-1295

archives@city.summerside.pe.ca





31 – The Magic of Christmas at Wyatt Heritage Properties

Lefurgey Cultural Centre
205, rue Prince, Summerside
Festival/Événement

Exposition d'arbres de Noël au fil du temps. Le rez-de-chaussée du Centre Lefurgey construit en 1867 est transformé en forêt d'arbres de Noël décorés selon les styles des diverses époques. Chaque

époque est racontée par l'arbre qui lui correspond. De nouveaux arbres s'ajoutent chaque année. L'exposition est une merveilleuse façon de savourer la saison.

En saison : Consultez le site Web pour les dates et heures en décembre

www.culturesummerside.com/
902-432-1298
wyatt.program@city.cummerside.pe.ca



Les Pow-wow

Les premiers habitants de l'Î.-P.-É. étaient les Mi'kmaq, dont la riche histoire remonte à 10 000 ans. Chaque été, des célébrations où tous et toutes sont les bienvenues ont lieu afin de mettre en valeur la culture des peuples des Premières nations de l'Île. Des Pow-wow se déroulent habituellement à la deuxième fin de semaine de juin à Scotchfort, à la deuxième fin de semaine d'août à Panmure Island et à la troisième fin de semaine d'août à Lennox Island. Le 21 juin 2021, la Journée nationale des peuples autochtones sera célébrée à Charlottetown. Le dimanche de Sainte-Anne est normalement fêté le dimanche précédant le 26 juillet à Lennox Island par un défilé, un gala et d'autres festivités.

Pour plus de détails, visitez le www.mcpei.com, abegweit.ca et le www.lennoxisland.com.

PETER LLEWELLYN

L'homme. Le mythe. L'artisan!



Shoreline
DESIGN PEI

Faites l'expérience du plus grand
studio de production de l'Î.-P.-É.

Œuvres d'art originales et sur commande,
sculptures et joaillerie – tout est fabriqué sur place.

40, rue Water, **Georgetown** – 902-652-2240
150, promenade Heather Moyse, **Summerside**
www.shorelinedesignpei.com





32 - Olde Fashioned Carnival
Wyatt Historic Properties 205, rue Prince
(angle des rues Granville et Prince), Summerside
Festival/Événement

Les pelouses du domaine Wyatt Heritage Properties se transforment en carnaval de style victorien, mettant en vedette les jeux de carnaval à cinq cents, la tente de thé à dix cents et les liseuses de feuilles de thé, la musique, les clowns, la mini-ferme,

le tir au poignet, le souk à la corde, les promenades en cheval miniature, l'heure du conte, les délices du carnaval et plus encore. De tout pour tous.

En saison ; ven. 21 juin 16 h à 19 h
En cas de pluie : 25 juin
Admission gratuite

www.culturesummerside.com
902-432-1298
wyatt.programs@city.summerside.pe.ca



33 - PEI Fox Museum
33, rue Summer, Summerside
Musée

À l'aide d'une visite autoguidée interactive, découvrez l'incroyable histoire qui a fait de l'Î.-P.-É. le berceau de l'industrie du renard argenté, une véritable ruée vers l'or qui a créé des millionnaires de façon inattendue.

Ouvert toute l'année :
Heures d'été : 24 juin au 31 août
Lun. au sam 10 h à 17 h
Réservez votre visite hors-saison au
902-432-1332 ou au 902-432-1298
Admission en échange d'un don.

www.culturesummerside.com
902-432-1332
902-432-1296
wyatt.programs@city.summerside.pe.ca





34 - Red Island Knits

150, route Heather Moyse (Spinnakers Landing Lighthouse), Summerside

Studio d'artisan, Boutique de métiers d'art

Inspiré par la terre rouge de Î.-P.-É., Red Island Knits est niché dans le phare de Spinnakers Landing à Summerside. En combinant le tricot mécanique et à la main, le crochet et le rapiécage, l'artisan locale Angela McDiarmid crée des châles, des pulls, des chaussettes, des vêtements d'enfant et des articles de décoration mémorables à partir de fibres 100 % naturelles comme le coton, l'alpaga, la soie de daim, la laine et le cachemire.

La boutique offre un choix limité de fils afin de répondre à vos besoins créatifs. Visitez-nous en ligne ou suivez-nous sur Instagram pour connaître les détails ou les œuvres en cours.

En saison :

15 juin au 15 sept. tous les jours 10 h à 19 h.

1er avril au 14 juin et 16 sept au 31 oct.

Ouvert de 13 h à 17 h lun. au ven., fermé les weekends

Courriel ou site Web ouverts toute l'année.

<http://redislandknits.ca>

redislandknits@gmail.com



35 - Shoreline Design - Summerside Location

150, promenade Heather Moyse, Summerside

Studio d'artisan/Boutique de métiers d'art

Situé au magnifique Spinnaker's Landing, l'emplacement de Shoreline Design à Summerside regroupe un véritable studio de production et une boutique de métiers d'art. Venez visiter la boutique, rencontrer les artisans et les regarder réaliser leur magie! Nous proposons de magnifiques

bijoux en argent sterling, des pierres taillées, des émaux, des pierres semi-précieuses et plus encore. Apportez votre verre de mer et laissez-nous en faire un objet extraordinaire!

En saison : 29 mai au 30 septembre

Tous les jours: 9 h à 17 h

www.shorelinedesignpei.com

902-380-5587

pilewellyn@shorelinedesignpei.com





NE FAITES PAS QUE COGNER...

KINGS COUNTY

- Basin Head Fisheries Museum pg. 87
- Cape Bear Lighthouse & Marconi Station pg. 87
- Cardigan Heritage Centre pg. 88
- East Point Lighthouse pg. 90
- Elmira Railway Museum pg. 91
- Greenwich Interpretation Centre pg. 93
- Matthew and McLean Building Heritage Historium pg. 96
- Panmure Island Lighthouse pg. 98
- Lieu historique national de Roma aux Trois-Rivières pg. 100
- Souris Historic Lighthouse pg. 102
- The Garden of the Gulf Museum pg. 93

QUEENS COUNTY

- Ardgowan National Historic Site pg. 71
- Beaconsfield Historic House pg. 71
- Carr's Wildlife Centre pg. 34
- Galerie d'art et musée du Centre de la Confédération pg. 74
- Chambre de la Confédération pg. 74
- Dominion Ordnance Museum pg. 89
- Discover Rustico pg. 35
- Musées de la Banque des fermiers de Rustico et Maison Doucet pg. 36
- Glenaladale Estate pg. 38
- Green Gables Heritage Place pg. 39
- Lucy Maud Montgomery Birthplace pg. 46
- Orwell Corner Historic Village pg. 98
- Point Prim Lighthouse pg. 99
- Province House National Historic Site pg. 80
- Sir Andrew Macphail Homestead pg. 101
- Skmaqñ-Port-la-Joye-Fort Amherst National Historic Site pg. 64
- The Croft House, Selkirk Heritage and Culture Centre pg. 89
- The PEI Regiment Museum pg. 79
- Wood Islands Lighthouse and Museum pg. 103



ENTREZ!

Nous avons des histoires à vous conter!



L'Île-du-Prince-Édouard est un endroit spécial doté d'un riche patrimoine et d'une beauté naturelle. L'Association des musées communautaires de l'Île-du-Prince-Édouard vous invite à explorer la richesse de l'Île en visitant ses musées et lieux patrimoniaux.

PRINCE COUNTY

- Musée acadien pg. 4
- Alberton Arts & Heritage Centre pg. 5
- Alberton Historical Preservation Foundation pg. 5
- Antique Farm Machinery Museum pg. 6
- Bedeque Area Historical Museum pg. 58
- Bideford Parsonage Museum pg. 6
- Bishop Machine Shop Museum pg. 18
- Canadian Potato Museum pg. 7
- Eileen Oulton Genealogy Centre pg. 8
- Eptek Art & Culture Centre pg. 20
- Green Park Shipbuilding Museum & Yeo House pg. 9
- Keir Memorial Land and Sea Museum pg. 43
- Kensington Veterans Memorial Military Museum pg. 44
- Lefurgey Cultural Centre pg. 21
- Lucy Maud Montgomery Lower Bedeque School pg. 61
- MacNaught History Centre & Archives pg. 21
- O'Leary Community Museum pg. 11
- PEI Fox Museum pg. 24
- PEI Shellfish Museum pg. 13
- Save Fanning School Inc. pg. 51
- Seacow Head Lighthouse pg. 63
- Summerside Interpretive Centre pg. 28
- Tryon Museum pg. 66
- Wyatt House Museum pg. 29



36 - Summerside Arts Festival

Wyatt Heritage Properties, 205, rue Prince (angle Granville et Prince), Summerside
Festival/Événement

Pendant trois journées fabuleuses, le festival Summerside Arts Festival célèbre les arts au magnifique domaine historique Wyatt Heritage Properties, au cœur de la ville. Le festival comporte de nombreux volets, dont une exposition d'art au volant, des spectacles et démonstrations

d'artistes et de musiciens, des activités pour enfants, des ateliers, des expositions à l'intérieur, des installations extérieures et plus encore. Tous les détails sur le site Web.

En saison
22 au 24 juillet, 11 h à 20 h tous les jours
En cas de pluie : 25 juillet

www.wyattheritagepropertiesinc.com
902-432-1298
902-786-7813
wyatt.programs@city.summerside.pe.ca



37 - Summerside Interpretative Centre

33, rue Summer, Summerside
Musée, Centre d'interprétation

Situé dans le magnifique édifice rénové de l'Armurerie datant de 1911, le Summerside Interpretative Centre présente six expositions interactives racontant des histoires courantes et passées de Summerside, de l'Î.-P.-É. et des Insulaires.

Ouvert toute l'année
24 juin au 31 août
Lun. au sam. 10 h à 17 h
Hors-saison : Téléphonnez pour rendez-vous

www.culturesummerside.com/
902-432-1296
902-432-1332
wyatt.programs@city.summerside.pe.ca





38 - Summerside Lobster Carnival

Terrains de Credit Union Place et Red Shores at Summerside Raceway
511, rue Notre Dame, Summerside

Festival/Événement

Depuis 1956, le Summerside Lobster Carnival célèbre le homard et son importance dans la culture et l'économie de l'Île. Ce festival de trois jours est fait de homard et de divertissement tel que l'île

sait les offrir. La fête foraine East Coast Amusement Midway ajoute au plaisir. Le carnaval est accessible et abordable pour tous.

En saison : jeu. 11 juillet au sam. 13 juillet
Heures d'ouverture du carnaval et de la
fête foraine : midi à 23 h
Admission gratuite en échange d'un don

www.summersidelobstercarnival.website
(902) 786-7813
wyatt.programs@city.summerside.pe.ca



39 - Wyatt Historic House Museum

85, rue Spring, Summerside

Musée

Demeure de la préminente famille Wyatt pendant plus d'un siècle, cette maison de style géorgien datant de 1867 abrite un trésor d'artéfacts et d'histoires qui n'attendent que vous pour les découvrir.

Ouvert toute l'année

24 juin au 31 août, lun. au sam. Visites guidées à toutes les heures dès 10 h. Dernière visite à 16 h.

Hors saison : appeler pour prendre rendez-vous.

Admission : 10 \$ adultes, 9 \$ aînés et étudiants, gratuit pour les moins de 6 ans, 30 \$ pour les familles (2 adultes, 2 étudiants)

Billetterie au Lefurgy Cultural Centre, 205, rue Prince

www.culturesummerside.com

902-432-1332

902-432-1296

wyatt.programs@city.summerside.pe.ca





Côte des pignons verts *circuit côtier du centre*



**Côte des pignons verts
circuit côtier du centre**

LE PAYS D'ANNE ET BIEN PLUS

Par sa beauté historique et naturelle, la côte des pignons verts convient à tous les goûts, spécialement aux familles. Le long de la section nord du circuit côtier du centre de l'Î.-P.-É., la Côte des pignons verts vous entraîne au gré des dunes vers la plage de Cavendish, renommée mondialement, et dans toute la région qui a inspiré l'un des personnages fictifs les plus adorés du Canada - Anne, la Maison aux pignons verts - et où est née son auteure, Lucy Maud Montgomery. Promenade pittoresque le long des systèmes de dunes, des plages, des villages et des boutiques d'artisan, la Côte des pignons verts est un incontournable pour les amateurs d'Anne et de plage et pour tous ceux et celles qui recherchent des paysages de sable et de mer.





40 - Anne of Green Gables Museum

4542, Route 20, Park Corner

Anne, Musée

Le musée Anne of Green Gables Museum, situé dans le magnifique domaine Campbell, est un musée consacré à la vie et à l'œuvre de Lucy Maud Montgomery, auteure d'Anne, la Maison aux pignons verts. Admirez les nombreux artefacts, une collection unique d'objets ayant appartenu à l'auteure et visitez les endroits sur

lesquels elle a écrit, comme l'étang aux miroirs et la bibliothèque enchantée d'Anne. Lors de votre passage, montez à bord de la carriole de Matthew.

En saison

20 au 31 mai et 1er au 15 octobre 11 h à 16 h

Juin et septembre 10 h à 16 h

Juillet et août 9 h à 17 h

Admission : 6 \$ par personne

www.annemuseum.com

902-886-2884

1-800-665-2663

info@annemuseum.com



41 - Art Gallery of Tony Diodati

241, route Paynter, Springbrook

Galerie d'art, Studio d'artisan

Acryliques originaux et reproductions à tirage limité signées et numérotées, dans un style et une présentation uniques. Fort accent sur l'Î.-P.-É. et Terre-Neuve.

La galerie, autrefois utilisée pour cuire le homard, offre des vues magnifiques sur la rivière French et la baie de New London.

En saison

Ouvert tous les jours 1er juin au 14 octobre

Juin, septembre et octobre 10 h à 17 h

Juillet et août 10 h à 18 h

www.tonydiodati.com

902-886-3009

tony@tonydiodati.com



Photo: Sara Bakker @sarajanphotography

42 - Branching Out Island Artisan Market

8572, route Cavendish, Cavendish
Boutique de métiers d'art

Branching Out est une boutique saisonnière animée par plus de 60 artisans locaux empressés de vous montrer l'ampleur du talent que l'Î.-P.-É. peut vous offrir! Venez rencontrer un de nos artisans et fureter parmi notre variété de textiles, d'ébénisterie, de poterie, d'articles pour animaux de compagnie, de bougies, de savons, d'art

visuel, de joaillerie, de conserves, d'œuvres inspirées par l'île et d'articles cadeaux exclusifs dans notre boutique. Tous nos produits sont faits à la main localement et choisis avec soin pour vous! Pour des nouvelles chaque jour et des nouveaux produits, trouvez-nous sur Facebook @ Branching Out Island Artisan Market.

En saison : mi-juin à mi-sept.

902-393-4542
branchingoutwoodcrafts@gmail.com



43 - Buoy 58 Fibre Arts Studio & Store

6138, route 20, Spring Brook
Boutique de métiers d'art

Bienvenue au studio de production Buoy 58. Faites une visite guidée avec Richard the Great, mon fidèle pug à museau noir, et vous y trouverez probablement un chemin de table sur mon métier à tisser, un tapis sur le cadre de crochet et une provision de mes célèbres tuques de

l'île. Pendant que vous y êtes, magasinez des articles tissés ou tricotés, ou des fournitures d'artisanat pour vos propres projets. Merci de votre visite.

Ouvert toute l'année
Mar. au ven. 12 h 30 à 17 h 30
Sam. 10 h à 14 h
Ou sur rendez-vous

902-629-0318
buoy58nancy@gmail.com



Membre du
CMAIPE



44 - Cabin Fever Carving

129, route Britain Shore, Brackley Beach
Studio d'artisan, Boutique de métiers d'art

Venez visiter cette minuscule galerie et voir Trudy à l'œuvre, en train de créer ses sculptures originales en os, en bois de cerf et en bois. Sculptures et bijoux sont fabriqués à partir d'os de bovins locaux et de bois de cerfs tombés naturellement. Ses plus récentes œuvres explorent les textures et les motifs sous forme de structures de contreplaqué travaillé et brûlé. Trudy s'inspire de la faune, de la forme humaine et de la vie marine. Ses sculptures sont montées sur une base

de bois de grève, d'objets trouvés et de matériaux restaurés. Vous pouvez croiser Trudy et la voir à l'œuvre au Marché fermier de Charlottetown, où elle tient boutique tous les samedis et en saison, les mercredis.

Ouvert toute l'année :
Studio : sur rendez-vous ou par chance.
Marché fermier de Charlottetown : sam. 9 h à 14 h toute l'année et mer. de juin à août 9 h à 14 h

cabinfevercarving.ca
902-888-9293
trudy.gilbertson@gmail.com

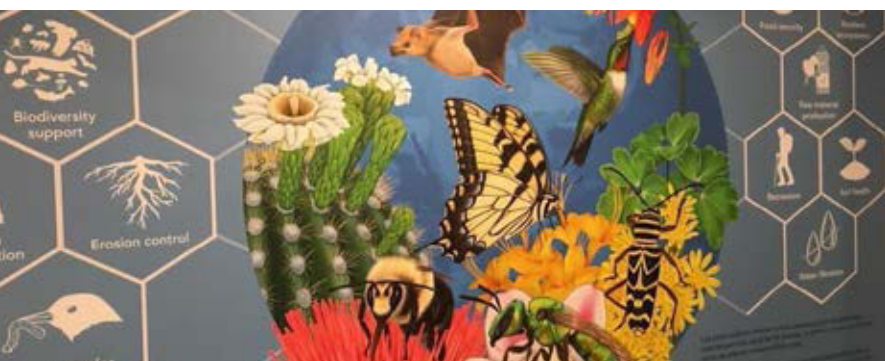

45 - Carr's Wildlife Center

32, route Campbellton, Stanley Bridge
Musée

Cet établissement nouvellement rénové et révisé présente l'étude et le travail de toute une vie par M. Willie Labrie de Kamouraska, au Québec. Il s'agit de la plus belle collection privée de plus de 700 oiseaux empaillés. Le centre comprend une variété de mammifères marins et un nouveau présentoir éducatif sur les pollinisateurs, dont des papillons du

monde entier. L'exposition porte aussi sur les marais salants et les écosystèmes des dunes, avec une tortue luth géante, ainsi que sur l'importance des eaux de l'Atlantique.

En saison : juin à octobre
Lun. au dim. 10 h à 19 h

902-886-3355
carrstours@gmail.com



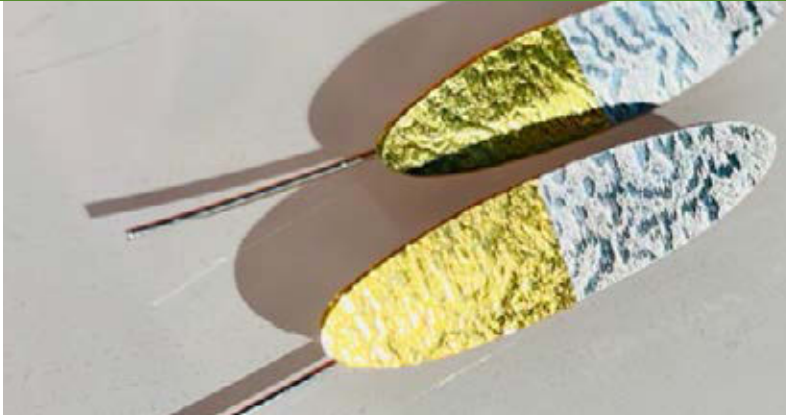

46 - Design by Nancy

212, route Paynter, Springbrook

Studio d'artisan

Je crée et fabrique des bijoux d'argent dans mon studio qui surplombe French River. Mes créations sont organiques, contemporaines, simples et élégantes. Je recherche l'équilibre dans les formes asymétriques de la nature. J'espère vous rencontrer lors de vos voyages.

En saison : 1er juin au 15 septembre
Ouvert la plupart des jours 10 h à 17 h
Heures indiquées chaque jour sur le site Web

www.finedesignbynancy.com

207-632-7642

designsbynancy@gmail.com



47 - Discover Rustico

1993, route Rustico - Route 243 (près de la route 6), Rustico

Musée

Bienvenue à « Discover Rustico », situé dans l'ancien édifice de la St. Augustine Credit Union, érigé en 1938. Ce musée présente un aperçu historique du mouvement des caisses populaires dans l'Île. Satellite du Musée de la Banque des fermiers et Maison Doucet, Discover Rustico fait la promotion du riche

patrimoine acadien de sa communauté. Premier arrêt incontournable pour faire l'expérience de la vie acadienne dans l'Île. Opéré par les gens d'ici, avec produits, articles cadeaux et livres faits à la main.

En saison : juillet et août
Ouvert du mardi au dimanche
Fermé le lundi

www.farmersbank.ca

902-963-3168

902-628-3131

rusticofarmersbank@gmail.com





48 - The Dunes Studio Gallery and Café

3622, route Brackley Point, Brackley Beach
Galerie d'art/Studio d'artisan/Boutique de métiers d'art

Venez explorer cet oasis unique fait de beaux-arts, de cuisine, de magasinage et de jardins inspirants. Peter et Joel produisent de la poterie exquise et primée sur place. Vous y trouverez aussi la collection de vêtements NASH et l'orfèvrerie raffinée signée Eve Llyndorah. Notre galerie d'art insulaire présente des toiles, des sculptures et

des sérigraphies de plus de 50 artistes locaux ainsi qu'un bel assortiment de magnifiques produits de métiers d'art canadiens. Le chef exécutif Norman Day vous invite à goûter sa cuisine inspirée. Suivez-nous sur Instagram et Facebook @ thedunesstudiogallery

En saison

Mai et octobre : tous les jours 9 h à 18 h
Juin et septembre : tous les jours 9 h à 20 h
Juillet et août : tous les jours 9 h à 21 h

www.dunesgallery.ca
902-672-2586
dunesstudiogallery@gmail.com



49 - Musées de la Banque des Fermiers de Rustico et Maison Doucet

2188, route Church, Route 243 près de la Route 6, Rustico
Lieu historique national/Musée

Venez vivre l'histoire et goûter au passé. Vous découvrirez ici l'histoire des Acadiens et du prêtre visionnaire Père Belcourt, qui a fondé la Banque des Fermiers de Rustico (1864-1894), la plus petite banque à charte de toute l'Amérique du Nord. Visitez la Maison Doucet, une maison de billots des débuts de l'Acadie datant d'autour de 1772, la doyenne de l'île, prenez part à des démonstrations, renseignez-vous sur l'histoire et les traditions culinaires acadiennes, visitez les jardins patrimoniaux et le verger. Assistez à nos soirées de plats culinaires acadiens à

la Maison Doucet. Dégustez notre fricot, la tourtière Rustico, la râpure e autres plats. Consultez le site Web pour la liste des événements, ateliers, démonstrations et expériences culinaires.

En saison : 18 juin au 22 septembre
Lun. au sam. 10 h à 17 h, dim. 11 h à 17 h.
Fermé le lundi.

Hors saison sur rendez-vous au 902-628-3131
Adultes : 8 \$, Aînés 7 \$, Famille : 22 \$
(2 adultes, 2 jeunes), Jeunes (13 à 17 ans) : 5,00 \$. **Gratuit pour les 12 ans et moins. La TVH est en sus.**

Le prix d'admission lors d'événements spéciaux varie.

www.farmersbank.ca
902-963-3168
902-628-3131
rusticofarmersbank@gmail.com



La Forêt de sculptures

DE GLENALADALE ESTATE

Commémorant l'arrivée des colons de Glenaladale il y a 250 ans, la Forêt de sculptures reflète les thèmes **du chez-soi, de qui nous étions, qui nous sommes et qui nous serons**. Créée par 10 des meilleurs artistes de l'Île-du-Prince-Édouard, ces huit installations parlent du rôle de Glenaladale en tant que domaine populaire – une expérience culturelle en plein air et accessible à tous.

Pendant environ 60 minutes, le sentier de la Forêt de sculptures débute et se termine à l'école de rang.

Ouvert toute l'année
Admission gratuite
(dans gracieusement acceptés)



Making/Home - Sarah Saunders



Community Wheel - Terry Dunton Stevenson



Between Land and Sea - Olivier Bodart & Ahmon Katz



Beacon - Jody Racicot



Forest Chair - Kirstie McCallum



Arch Bend Bow - Kelly Caseley & Patrick Brunet



Passage - Gerald Beaulieu



Forest Place - Alexis Bulman



257 Blooming Point Road,
Tracadie Cross COA 1T0



50 - Fine Crafts Gallery of Gaudreau Fine Woodworking

11, route Grand Pere Point, South Rustico
Boutique de métiers d'art

Nous célébrons fièrement notre 44e année d'opération! Merci d'apprécier les créations faites à la main au Canada Atlantique! Notre galerie de beaux-arts de 2 000 pieds carrés présente les œuvres de notre studio d'ébénisterie et la poterie d'artisans de toute la région. Venez

partager notre vision de l'Île et converser avec notre personnel courtois.

En saison : 13 juin au 29 sept., mar. au dim.

Juin : 11 h à 16 h

Juillet et août : 11 h à 17 h

Septembre et octobre : 11 h à 16 h

Hors-saison sur rendez-vous ou par chance

www.woodmagic.ca

902-963-2273

902-963-2223

woodmagic@gmail.com



51 - Glenaladale Estate

257, route Blooming Point (Route 218),
Tracadie Cross

Bâtiment patrimonial, Musée

Établie en 1772 par le Capitaine John MacDonald du Scottish Laird, cette propriété de 530 acres sur la baie de Tracadie est un véritable joyau écologique et architectural. Découvrez la forêt de sculptures, les sentiers et le parcours de golf-disque sur la propriété, ou encore le manoir géorgien de 140 ans, Glenaladale House, en son centre. Deux personnes d'importance historique nationale y ont demeuré, soit le Cap. John MacDonald et son petit-fils, Sir William C. MacDonald. Glenaladale est devenu propriété publique en 2018 lorsqu'il a été acquis des MacKinnon, connus pour leur élevage de renards argentés et leurs exploits de contrebande de rhum. Nouveauté en

2024 : renseignez-vous sur la diaspora écossaise, la plus importante hors de l'Écosse, à notre centre culturel écossais et admirez les 650 m (2 000 pieds) de rivage, avec fouilles archéologiques, le long des promenades améliorées.

Ouvert toute l'année

Mi-juin à septembre : 9 h à 15 h, visites

guidées de la maison à 11 et 14 h

Sur rendez-vous : septembre à mi-juin

Reservations requises pour groupes de 12 ou plus.

Admission : tours guidés 15 \$

Gratuit pour les 12 ans et moins

Frais d'entrée : 5,00 \$ par personne, 15,00 \$

par famille, 25,00 \$ laissez-passer annuel

www.glenaladalepei.com

902-394-6131

glenaladalepei@gmail.com





52 - The Great Canadian Soap Co.

4224, route Portage, Route 6, Brackley Beach
Boutique de métiers d'art

GOT SOAP?™ est la plus importante marque de savon de lait de chèvre fait à la main au Canada. Sujet d'un reportage à l'émission Amazing Race Canada du réseau CTV (épisode « Heroes Edition Challenge »), dans Saltscapes Magazine (55 Things You'll Love About Atlantic Canada) et dans The Huffington Post. Faites-vous plaisir avec ces savons, crèmes, beurres, shampoings solides, pastilles à raser, baumes à lèvres, huiles,

lotions, sels, exfoliants et masques 100 % naturels. Tout est fabriqué à la main sur place. Personnel courtois et renseigné. Ferme familiale depuis 2000. À 16 km de Charlottetown et 17,5 km de Cavendish.

Ouvert toute l'année
360 jours par année
Fermé les 24, 25, 26 et 31 décembre et le 1er janvier
Mai à octobre : 9 h à 18 h
Novembre à avril : 9 h à 17 h

www.GreatCanadianSoap.com
902-672-2242
1-800-793-1644
shop@greatcanadiansoap.com



53 - Green Gables Heritage Place

8619, Route 6, Cavendish
Anne

Suivez les traces de L.M. Montgomery, une des auteures canadiennes les plus célèbres, en vous immergeant dans le paysage qui a inspiré son populaire roman « Anne, la Maison aux pignons verts ». Faisant partie du Lieu historique national de Lucy Maud Montgomery à Cavendish, Green Gables Heritage Place comporte la maison et la ferme originales, des jardins exquis et des sentiers pédestres, un café et un magnifique centre touristique comprenant une boutique et une salle

d'exposition! Programmation pour toute la famille (en anglais et en français) offerte du 2 juillet au 5 septembre. Consultez notre site Web pour tous les détails!

En saison :
1er mai au 31 oct. 9 h à 17 h
15 au 30 avril et 1er au 30 nov. sur rendez-vous seulement.
Tarifs spéciaux en vigueur.
Frais d'admission. Gratuit pour les 17 ans et moins.

Parkscanada.gc.ca/greengables
902-963-7874
greengables@pc.gc.ca





54 - Hutchinson Pottery

33, route Camp, Oyster Bed Bridge

Studio d'artisan

Venez visiter le studio de poterie et la boutique de Jessica Hutchinson en pleine action. Poterie de grès faite à la main, inspirée par les paysages de l'Île et portant sur des petites choses comme la lumière, les formes et les textures. La poterie coexiste magnifiquement avec le rythme des marées et de la vie quotidienne. Boutique unique remplie d'objets uniques et distinctifs. Suivez-nous en ligne @ hutchinsonpotterypei!

Ouvert toute l'année : Résidence de Oyster Bed Bridge

Studio : Ouvert par chance ou sur rendez-vous. Consultez le site Web pour connaître les nouvelles heures.

Marché fermier de Charlottetown Ouvert toute l'année :

Samedi 9 h à 14 h et mer. 9 h à 14 h de juin à août

www.hutchinsonpottery.com

902-621-(KILN)5456

hutchpottery@gmail.com



55 - Island Winds

3827, route Millvale, Route 231 South Granville

Studio d'artisan, Boutique de métiers d'art

Les harpes éoliennes d'Island Winds sont fabriquées dans une grange historique située dans la pittoresque région rurale entourant Cavendish. Les visiteurs ont accès à toutes les aires de production afin de voir comment sont fabriquées nos harpes éoliennes à l'épreuve des tempêtes.

Un assortiment complet de harpes éoliennes est en vente à la boutique.

**En saison : 1er mai au 24 déc. 10 h à 18 h
Hors saison sur rendez-vous.**

www.islandwindcraft.com

902-964-2284

1-800-824-9463

islandwindcraft@gmail.com





56 - Julea Boswell Art

Studio, Frenchfort

Studio d'artisan

Reflète de ses racines insulaires, les acryliques fraîches et contemporaines de Julea Boswell sont remplies d'expressions lyriques de la beauté de la nature. Cette danseuse devenue artiste-peintre perçoit le monde qui l'entoure comme une danse qu'elle exprime en peinture. Ses compositions colorées représentent des

paysages naturels et des lyrismes abstraits. Ses œuvres sont en montre à la galerie The Dunes de Brackley et dans son studio du pittoresque village de Frenchfort, Î.-P.-É.

En saison : Mi-mai à mi-octobre
Veillez texter ou téléphoner pour réserver une visite du studio.

www.juleaboswell.com
 613-875-9679
juleaboswell@gmail.com



57 - Karen Gallant Art Gallery in Rustico

Route Rustico, No. civique 1980 (angle des routes 6 et 243), South Rustico

Galerie d'art

Inspiré par les éléments et le rythme des paysages, des gens, de la nature et des histoires locales de l'Île, son art donne l'impression immédiate d'avoir capturé des esprits coincés entre deux mondes : le leur et le nôtre. À partir de l'acrylique et des médias mixtes, l'œuvre de Gallant recherche la mystérieuse étincelle au

cœur des histoires de l'Île, transmise de génération en génération par les observateurs naturels et les narrateurs.

En saison : mi-juin à mi-septembre
Heures habituelles : mar. au sam. 10 h à 16 h
Pour la date d'ouverture et les heures prolongées possibles, consultez le site Web ou Google.
L'entrée du studio se trouve à l'intérieur de Gallant's Country Food Market.

www.karengallant.com
 902-963-3999
studioink@pei.aibn.com

The Great Canadian Soap Co.

Ouvert 360 jours par année!

real
got soap?®

Les (vrais) bienfaits du savon au lait de chèvre!

Saviez-vous que les produits d'autosoins faits de lait de chèvre sont :

- *Riches en éléments nutritifs et vitamines essentiels*
- *Moins allergènes que les produits chimiques commerciaux habituels*
- *Capables de réduire l'inflammation et d'adoucir la peau*
- *Renommés pour leurs propriétés hydratantes*

100 % naturel • Fait dans l'Î.-P.-É.

Le principal producteur canadien de savon de lait de chèvre fait à la main
4224, route Portage – Route 6, Brackley Beach C1E 2W6 • www.GreatCanadianSoap.com



58 - Keir Memorial Land and Sea Museum

2214, route 20, Malpeque

Musée

Ce musée est situé dans l'église presbytérienne Keir Memorial, construite en 1927. La collection d'artéfacts illustre l'histoire du commerce, des chantiers navals, de la pêche, de l'agriculture et de la vie culturelle des résidents de la région de Malpeque depuis 1770. La série de conférences interactives intitulée « The Talks » a lieu à l'église Malpeque United Church du 10 juillet au 14 août, tous les mercredis à 10 h. « Oyster Day », le 3 août

de 11 h 30 à 15 h, en cas de pluie le 4 août. Huitres Malpeque, moules, hotdogs sur le gril, spectacle sur scène, fraises et crème glacée, fournisseurs locaux.

En saison

10 au 30 juin, lun. au ven. 9 h à 16 h
2 juillet au 30 août, lun. au sam. 9 h à 17 h
3 au 6 sept., lun. au ven. 9 h à 16 h
Admission en échange d'un don.

malpequebay.ca/keirmuseum.htm

902-836-3054

902-214-0472



59 - Kensington Art Gallery Cooperative Ltd.

27, rue Commercial, Kensington

Galerie d'art

Visitez notre galerie d'art unique, un entrepôt de transport rustique situé sur les terrains de la gare historique de Kensington. Nous sommes 20 artistes de l'Île qui présentons nos œuvres et à tour de rôle, animons cette vitrine unique en

son genre. Nous proposons des œuvres insulaires originales dans une variété de styles, médias et tailles de tableaux, ainsi que des reproductions, des sérigraphies et des cartes. L'art à la portée de tous. Bienvenue!

En saison : 1er juil. au 30 sept.
Tous les jours 10 h 30 à 16 h 30

902-439-7138

kensingtonpeartgallery@gmail.com



60 - Kensington Locomotive

62, rue Broadway Nord, Kensington

Expérience

À côté de la gare de Kensington, la locomotive Kensington, aussi appelée « Engine 1762 », a été relocalisée à Kensington en 1990 après la fermeture du chemin de fer de l'I.-P.-É. en 1989. Aujourd'hui, cette locomotive rappelle à la

postérité que le rail a un jour unifié notre pays et que Kensington est une ville qui a grandi et prospéré grâce au chemin de fer. Prenez note qu'aucune visite guidée de la locomotive n'est offerte et qu'il n'y a pas de personnel sur place. Les visiteurs peuvent admirer cette icône du rail de l'I.-P.-É. à leur guise.

Ouvert toute l'année
www.peimuseum.ca



61 - Kensington Veterans Memorial Military Museum

86, rue Victoria, Kensington

Musée

Le musée Kensington Veterans Memorial Military Museum a été créé en 1985 afin de perpétuer la mémoire et les exploits de ceux qui ont servi et se sont sacrifiés pour le Canada en temps de guerre et de paix. Il sert aussi à leurs compagnons d'armes

afin de préserver une trace de leur valeur, pour que leur sacrifice ne soit jamais oublié.

En saison
Admission en échange d'un don.

www.kennet.pe.ca/chip/english/community/legion.htm
902-836-3229





OBJETS D'ART

ARTISANAT
CANADIEN

POTERIE

MOBILIER

MODE

BIJOUX

JARDIN DE
SCULPTURES

SALLE À DINER
LICENCIÉE

EXPLOREZ
CET OASIS
INCOMPARABLE
D'OBJETS D'ART,
DE CUISINE
EXQUISE,
DE MAGASINAGE
STIMULANT
ET DE JARDINS
INSPIRANTS

The Dunes gallery
gardens
& café

BRACKLEY BEACH (Î.-P.-É.)
OUVERT JUSQU'À 22H TOUT L'ÉTÉ

@THE DUNES STUDIO GALLERY
DUNESGALLERY.COM





62 - Knit Pickers PEI

566, route Line, Mayfield

Studio d'artisan/Boutique de métiers d'art/Expérience

Venez vivre une de nos six expériences insulaires authentiques ou participer à la soirée « Ewe Love to Knit Night » - pour tous les âges! Apprenez à tricoter des chaussettes, des mitaines, la brioche ou à utiliser un métier à tricoter. Visitez une ferme de moutons d'Islande ou savourer un repas de homard. Réservations requises, car le nombre de places est limité. Tout dans notre studio est fait sur place ou fabriqué par des artisans ou des fabriques du Canada. Renseignez-vous sur nos pastilles de laine pour votre jardin! Visitez notre site Web pour plus de renseignements sur les ateliers, les heures

d'ouverture et la boutique en ligne. Nous faisons de notre mieux pour répondre à toutes les demandes dans les 24 heures, en tout temps (sauf les jours fériés!).

Ouvert toute l'année

**21 mai au 31 août : mar. au sam, 10 h à 16 h
1er septembre au 2 octobre : mar. au sam.
11 h à 16 h**

**8 octobre au 15 décembre : surveillez l'annonce
Toute l'année : Soirées « Ewe Love to Knit
Night » chaque mardi de 19 h à 21 h (si la
météo le permet)**

**Hors saison : sur rendez-vous ou lors des
événements saisonniers seulement.**

**Prix des ateliers : De 49 \$ à 75 \$ + TVH par
personne**

www.knitpickerspei.com

902-626-8284

knitpickerspei@gmail.com



63 - Lieu de naissance de Lucy Maud Montgomery

6461, angle des routes 20 et 6, New London

Anne/Bâtiment patrimonial/Musée

Lucy Maud Montgomery, auteur d'Anne, La Maison aux pignons verts, est née en 1874 dans cette modeste demeure blanche et verte, décorée de meubles authentiques de la période victorienne et surplombant le port de New London. Des présentoirs spéciaux sont consacrés à une réplique

de la robe de mariée de l'auteure et à ses cahiers personnels contenant des copies de ses nombreuses histoires et poésies. Venez fureter parmi nos livres et choix de cadeaux.

En saison : 20 mai au 10 oct.

Tous les jours : 9 h à 17 h

Admission : 4,25 \$ par personne

902-836-2099





64 - ONEILS PEI

12, prom. O'Neil, Sea View

Galerie d'art, Studio d'artisan

Visitez la NOUVELLE boutique ONEILS dans le pittoresque village de Sea View! Sur les murs, vous verrez des peintures de l'ARTISTE CANADIEN PRIMÉ Scott O'Neil, inspirées par la beauté quotidienne des paysages terrestres et marins et par les scènes de la vie dans l'Î.-P.-É. Nous offrons maintenant l'encadrement personnalisé.

En saison

Consultez le site Web pour les renseignements à jour
Pour prendre rendez-vous avec l'artiste, appelez, écrivez par courriel ou textez Scott.

www.oneils.biz
902-432-9420
scott@oneils.biz



Membre du
CMAIPE



65 - Poppie's Porch

12324, rue Victoria Est, Kensington

Boutique de métiers d'art

Notre nom m'a été inspiré par mes petits-enfants, qui m'appellent Poppy. Je revois leurs yeux s'illuminer d'étonnement devant les paniers aux motifs complexes, le magnifique verre travaillé, les charmantes courtepointes et les bijoux étincelants. Leur imagination est stimulée par les articles à thème nautique, les créations d'ébénisterie et les imprimés

visionnaires. Nos artisans locaux moulent chaque pièce avec affection afin de vous présenter des cadeaux de conception unique. Venez nous voir sur Facebook pour tous les détails concernant Poppie's Porch.

En saison : Juin à fin sept.
Tous les jours : 10 h à 17 h

poppiesporch.com
902-786-4007
poppiesporch@gmail.com



Membre du
CMAIPE



66 - Quince Pottery

59, rue Plug, Malpeque

Studio d'artisan, Boutique de métiers d'art

Bienvenue dans notre charmant studio de poterie niché dans le pittoresque village de Malpeque, dans l'Île-du-Prince-Édouard. Notre studio est un havre de créativité où l'art et la nature s'unissent harmonieusement. Situé au cœur de la magnifique Île-du-Prince-Édouard, au Canada, notre espace est un refuge pour les amateurs de poterie et les personnes en quête d'une expérience artistique unique. Ici, vous pouvez explorer l'art intemporel de la poterie, dans la sérénité des paysages de l'île. Venez découvrir avec nous le

plaisir de donner une forme agréable, fonctionnelle et décorative à l'argile en plongeant dans l'ambiance tranquille de notre petit studio en bord de mer.

En saison

Juin : lun. au sam. midi à 17 h

Juil. et août, lun. au sam. 10 h à 19 h, dim. 13 h à 19 h

Téléphonez pour confirmer les heures d'ouverture les jours ensoleillés, car nous prenons des poses de plage.

Sept : Appelez pour connaître les heures.

www.instagram.com/mariepaulmedeiros

450-304-2726

mariepaul.medeiros@gmail.com



67 - Richard WOOD: An Evening of Celtic Music

4897, route St. Mary's (WI Hall, route 224)

Stanley Bridge

Festival/Événement

Depuis plus de 30 ans, Richard WOOD' lauréat de 5 prix ECMA et de multiples distinctions, séduit des publics à guichet fermé dans le monde entier par son charisme naturel et sa musique celte enflammée d'inspiration traditionnelle. Il a accompagné les tournées de The Chieftains et Shania Twain, joué à Disney World, au Kennedy Center, à Carnegie Hall, au David Letterman Show, ainsi que pour les troupes au Pôle Nord, en Bosnie

et en Afghanistan. Richard WOOD: An Evening of Celtic Music, à sa 14e saison, est un incontournable pour ceux et celles qui recherchent de la musique typique de la côte est; Les publics ravis en redemandant : « De l'explosion initiale à l'ovation debout, ... il reste dans nos cœurs à jamais. »

En saison :

Sam. 22 juil. au 21 sept.

Ouverture des portes à 19 h, début du spectacle à 19 h 30

Admission : 25 \$ comptant, débit et crédit acceptés.

<http://rwood.ca>

902-330-3293

richardwoodlive@hotmail.com



68 - Rise Pottery
19795, route 2, Hunter River
Studio d'artisan

Avec une touche de légèreté, la poterie Rise vous soulèvera! Grès unique, coloré et chaleureux tourné à la main par Ryan Murphy. Visitez notre studio de Hunter River toute l'année durant, par chance ou sur rendez-vous. Vous nous trouverez aussi les samedis matin au Marché fermier de Summerside et les dimanches d'été, à Charlottetown, au marché extérieur du dimanche au centre-ville.

Ouvert toute l'année : Marché fermier de Summerside, sam. 9 h à 13 h
Studio à domicile de Hunter River sur rendez-vous seulement
En saison : Centre-ville de Charlottetown, marché extérieur du dimanche 10 h à 15 h (de juillet à septembre)

<http://risepottery.com>
902-314-6741
risepottery@gmail.com



69 - Rustico Bay Wool Sweater Company
7218, route Rustico, North Rustico
Boutique de métiers d'art

Magnifique boutique de tricotés qui se spécialise dans les pulls et tricotés de laine faits à la main dans les provinces Atlantiques. Tricotés à la main à l'ancienne dans des styles traditionnels et contemporains pour toute la famille. Nous avons aussi de la laine des Maritimes, des couvertures de laine de l'Î.-P.-É. et une collection de cadeaux uniques provenant du Canada et des Maritimes.

Pure qualité et purement canadien! Ouvert tous les jours, climatisé, nous expédions partout dans le monde! « A Woolly Nice Place. »

En saison :
Mai à oct.
Ouvert tous les jours. Téléphoner pour connaître les heures
Nov. à déc.
Ouvert les weekends. Téléphoner pour connaître les heures

www.rusticosweaters.pe.ca
902-963-3576
1-866-963-3576
info@rusticosweaters.pe.ca

Vivez les métiers d'art dans l'île

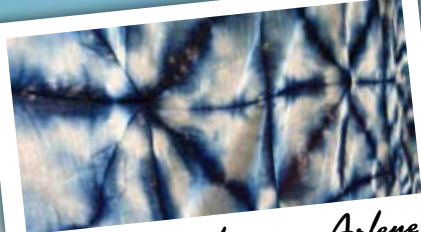

Teinture à l'indigo avec Arlene

Réervations :
www.twistedknickers.ca



Vannerie avec Nora

Réervations :
peicraftscouncil@gmail.com



Étampes d'argent avec Ayelet

Réervations :
www.ay-designs.com



Fentre avec Lisa

Réervations :
messycrowpei@gmail.com



Joaillerie avec Peter

Réervations :
www.shorelinedesignPEI.com



Tricot avec Margaret

Réervations :
www.knitpickerspei.com



Teinture de fil avec Janet

Réervations :
www.greengablealpacas.com



Ateliers artistiques

Réervations :
www.artisansonmainsouris.com/workshops



70 - Save Fanning School Inc.
461 King Street, Malpeque

Musée

Save Fanning School Inc. est un organisme caritatif à but non-lucratif qui vise la conservation historique de l'ancienne école Fanning Grammar School et à développer des partenariats afin de créer des possibilités de développement pour le

bâtiment et son histoire. L'école appartient à Save Fanning School Inc. et se trouve dans le parc provincial Cabot, à Malpeque, Î.-P.-É.

<https://www.historicplaces.ca/fr/rep-reg/place-lieu.aspx?id=20085>
FanningSchool@gmail.com



71 - Stanley Bridge Studios
10094, Route 6, Stanley Bridge

Boutique de métiers d'art

Nous célébrons plus de 32 ans! Notre spacieuse boutique de trois étages offre des bijoux, de la poterie, des œuvres d'art, du fer forgé, de l'ébénisterie, des souvenirs et des articles de décoration pour le chalet, la maison et le jardin, tous faits dans

l'île. Une collection unique de vêtements, chapeaux et accessoires. Nous sommes fiers de soutenir les artistes et artisans de l'Î.-P.-É., des Maritimes et du Canada.

En saison : 1er mai au 30 oct.
Ouvert tous les jours
Mai et juin : 10 h à 18 h
Juillet et août : 9 h à 20 h
Septembre et octobre : 10 h à 17 h

902-886-2800



72 - Stitch in Time Quilting Studio

19541, Route 2, RR#3, Greenvale/Hunter River
Studio d'artisan/Boutique de métiers d'art

Spécialiste des courtepointes faites à la main, Stitch in Time Quilting Studio est un studio actif qui produit des courtepointes traditionnelles et uniques en leur genre. Du très grand lit au berceau, dans toutes les tailles. Napperons, chemins de table et décorations murales. Plus d'une douzaine

de courtepointes primées. Plus de 40 ans d'expérience. Membre du Conseil des métiers d'art de l'Î.-P.-É. choisi par un jury.

Ouvert toute l'année

Été : juillet à fin septembre

Lun. au jeu. 9 h à 15 h

Ven. 11 h à 15 h

Sam. et dim. par chance

Hors saison : Rendez-vous par téléphone

902-621-2002



73 - Susan Christensen Art Gallery

11, route Grand Pere Point, South Rustico
Galerie d'art, studio d'artisan

L'artiste insulaire Susan Christensen possède une profonde appréciation pour la beauté frappante de l'Île-du-Prince-Édouard. Son style distinctif qui représente les magnifiques couleurs des paysages de l'Île retient l'attention et gagne en popularité. Passez à la galerie et vous aurez peut-être la chance de rencontrer Susan occupée à peindre une

nouvelle toile inspirée de l'Île. Bureau 902-963-2223 / Cell. 902-394-6552

En saison : 13 juin au 29 sept.

Juin : 11 h à 16 h

Juillet et août : 11 h à 17 h

Sept. : 11 h à 16 h

Hors-saison : faites le 902-294-6552

www.susanchristensenart.com

902-963-2223

902-294-6552

susanahchristensen@gmail.com





74 - The Toy Factory

5607, Route 13, New Glasgow

Studio d'artisan, Boutique de métiers d'art

The Toy Factory est une boutique de jouets unique et un atelier de fabrication où sont conçus à la main de merveilleux jouets de bois. Nos jouets de bois sont simples, solides et sécuritaires et sont conçus pour encourager la créativité dans le jeu. Nous offrons des jouets, jeux et casse-tête du monde entier et de magnifiques cerfs-volants

hauts en couleurs et faciles à faire voler pour que toute la famille s'amuse à l'extérieur!

En saison

15 mai au 15 oct. : lun. au dim.

Nov. et déc. : weekends

Hors saison : sur rendez-vous

Pour nos heures d'ouverture, visitez notre site Web.

www.toy-factory.ca

902-964-2299

toys@toy-factory.ca



75 - Village Pottery

10567, Route 6, New London

Studio d'artisan, Boutique de métiers d'art

La plus ancienne poterie en opération dans l'Î.-P.-É.! On y trouve les œuvres de plus de 10 artisans insulaires ainsi que des bijoux, des tissages et des objets d'art fabriqués dans l'Î.-P.-É. Venez assister à une démonstration au studio, magasinez de la poterie fonctionnelle et amusante ou promenez-vous dans les jardins.

Entreprise familiale. Suivez-nous en ligne @VillagePottery!

En saison : juil. à sept.

Pour connaître les heures d'ouverture, consultez le site Web.

www.villagepottery.ca

902-886-2473

hello@villagepottery.ca



Membre du
CMAÎPE

got ^{real} soap?®

The Great Canadian Soap Co.

Le principal producteur canadien de
savon de lait de chèvre

Ouvert 360 jours • Brackley Beach Î.-P.-É.

4224, route Portage – Route 6, Brackley Beach C1E 2W6 • GreatCanadianSoap.com

Faites un petit détour du côté de Brackley Beach afin de visiter The Great Canadian Soap Co. Notre boutique propose une vaste sélection de savons de lait de chèvre faits à la main, d'exfoliants pour le corps et d'autres produits naturels de soins pour la peau faits d'ingrédients naturels et libres de substances chimiques rudes. Nos clients vantent la qualité de nos produits en les qualifiant de « formidables », « exceptionnels » et de « meilleurs qui soient ».

Un souvenir de
l'Île-du-Prince-Édouard
apprécié de tous!!

Notre personnel renseigné et courtois vous aidera
à trouver le produit qui vous convient le mieux.



The Great
Canadian
Soap Co.

Savon de lait de chèvre
COTÉ

4,9 étoiles

Cote moyenne de 2 675 critiques sur des
achats en ligne au www.GreatCanadianSoap.com

2 423 critiques ★★★★★
193 critiques ★★★★★
38 critiques ★★★★★
15 critiques ★★★★★
6 critiques ★★★★★





76 - Watermark Theatre
57, avenue Church Hill, North Rustico
Théâtre

La saison estivale 2023 du Théâtre Watermark comprend la comédie romantique « Sam e Time, Next Year », par Bernard Slade, ainsi que le suspense « Misery », par William Goldman, d'après le roman de Stephen King. Notre populaire série de concerts Watermark revient aussi pour une autre saison

estivale excitante. Venez nous voir dans la magnifique North Rustico! Le meilleur théâtre professionnel de l'Île!

En saison : 25 juin au 31 août
Représentations en soirée à 19 h 30
Représentations en matinée à 13 h
Admission : 20 \$ à 42 \$

www.watermarktheatre.com
902-963-3963
info@watermarktheatre.com



77 - Woodcrafters Corner
282, route Vickerson, Dunstaffnage
Studio d'artisan, Boutique de métiers d'art

Woodcrafters Corner transforme plus de 35 espèces de bois de partout dans le monde afin d'en révéler les coloris dynamiques et le caractère introuvable sur le commerce. Nous offrons plus de 65 gammes de produits qui vont de la planche à découper aux jeux de table, sous-verres, plats à savon, support de guitare, urnes pour animal de compagnie, boîte à bijoux, vases, patères et plus encore. Si vous cherchez une pièce unique

à offrir, vous la trouverez ici. C'est ma passion depuis 42 ans et j'aimerais la partager avec vous, en espérant vous voir dans notre atelier à domicile que vous pourrez apercevoir depuis la route St.Peters.

En saison
15 juin au 14 sept.
Mer. au sam.10 h à 17 h
Ouvert les samedi de décembre 10 h à 17 h
Sur rendez-vous ou par chance.

www.facebook.com/woodcrafters-corner-357645904840226
902-368-9663
519-802-5364 (texto)
mikeklomp17@hotmail.com



Côte de sable rouge *circuit côtier du centre*



Côte de sable rouge
circuit côtier du centre

VOTRE PONT VERS LE SENTIER DES ARTS ET DU PATRIMOINE

Si vous arrivez dans l'Î.-P.-É. en provenance du pont de la Confédération, la Côte de sable rouge sera le point de départ de votre périple sur le Sentier des arts et du patrimoine de l'Î.-P.-É. Cette région tire son nom du sable rouge des falaises, des plages, des mares et des chemins patrimoniaux. Vous y découvrirez des arts et métiers d'art, des musées communautaires, ainsi qu'un adorable petit théâtre et un lieu historique qui a joué un rôle important dans l'histoire Mi'kmaq, française, acadienne et britannique de l'île.





78 - All a Board PEI

122, route Boyle, New Haven
Studio d'artisan

Planches à découper et à servir en bois fabriquées dans l'Î.-P.-É., dans la localité de New Haven. Faites d'érable, de bouleau, de merisier, de chêne blanc et d'autres essences de bois. Tous les formats et types de planches sont offerts à notre

boutique. Consultez nos pages Facebook et Instagram pour d'autres images. Nous espérons que vous viendrez nous voir pendant vos vacances.

Ouvert toute l'année : sur rendez-vous ou par chance

www.instagram.com/all_a_board_pei
902-394-3015
allaboardpei@gmail.com



79 - Bedeque Area Historical Museum

950, rue Callbeck, Bedeque
Musée

Le musée est logé dans l'ancien édifice Callbecks, qui hébergeait autrefois un des derniers magasins généraux offrant tous les aspects du commerce dans la région entre 1899 et 1991. Sur deux étages, on y retrouve une grande collection d'artéfacts racontant l'histoire sociale et culturelle de l'est du comté de Prince, ainsi que des présentoirs sur les Mi'kmaq, premiers habitants de la région, les établissements acadiens et loyalistes dans la région, la

culture des Mi'kmaq, le magasin Callbecks et le service de traversier de Borden, entre autres. Nous sommes aussi le musée officieux de l'horlogerie, avec plus de 170 horloges datant de 1770 à 1950.

En saison :
18 juin au 1er sept. : mar. au sam. 10 h à 17 h, dim. 13 h à 17 h, fermé le lundi
Admission payante (comprend l'admission à l'école de Lucy Maud Montgomery à Lower Bedeque)

www.bedequemuseum.ca
902-887-3009
bahsmuseum@outlook.com





80 - Hermann-Suzuki Pottery

15, route Ferry, Cornwall

Studio d'artisan

Si vous cherchez un article de poterie qui soit une œuvre d'art en soi, visitez notre studio et boutique à domicile à Cornwall. Notre boutique est ouverte en saison en juillet et août, mais il est possible de prendre rendez-vous hors saison selon nos disponibilités. Contactez-nous par courriel pour toute demande. Les images sont des

exemples de nos œuvres récentes; prenez note que les couleurs et les motifs peuvent varier d'année en année.

En saison

Juillet et août

Mer. au dim. : midi à 17 h

<http://www.hspottery.com/>
902-393-2388 (textos seulement)
hspottery@gmail.com



Photo: Millee McKay

81 - Island Hill Farm Inc.

351, route 225, Hampshire

Boutique de métiers d'art, expérience

Lorsque vous visiterez la ferme Island Hill Farm, vous comprendrez pourquoi les visiteurs disent que nous sommes l'endroit le plus charmant sur terre. C'est peut être à cause de l'expérience pratique de fabrication de votre propre savon au lait de chèvre ou de nos produits fait ici sur la ferme. Nous soutenons plusieurs produits d'artisans locaux dans notre boutique et vous trouverez toujours des délices frais du four à notre café. Venez

savourer un café en regardant nos chèvres s'amuser dans la cour. Il y a de tout pour tous à Island Hill Farm – venez voir nos chèvres!

Ouvert toute l'année

Consultez le site Web pour connaître nos heures et nos tarifs.

Les heures peuvent varier les jours fériés; consultez les médias sociaux pour les mises à jour.

Réservations privées, espaces de réunion, visites spécialisées et ateliers sont offerts.

www.islandhillfarm.ca
902-218-1673
info@islandhillfarm.ca



82 - Island Lavender Distillery

44, allée Appletree, Bonshaw

Boutique de métiers d'art/Expérience

Détendez-vous et reposez-vous chez Island Lavender Distillery, nichée dans les collines ondoyantes de Bonshaw. Parcourez les jardins de lavande ou étendez-vous près de la rive en savourant une limonade à la lavande. La boutique regorge de produits faits à la main avec la lavande produite sur place à la ferme, dont des produits de soins de la peau, des bougies, des sachets ainsi que divers choix culinaires. Visites participatives et ateliers disponibles. Apprenez à peindre avec un artiste local; créez une couronne de fleurs, votre propre parfum

aux huiles essentielles ou réserver une place de pique-nique parmi la lavande. Pour connaître les prix et réserver une visite, écrivez-nous par courriel ou visitez notre site Web. Nous avons maintenant une boutique ouverte toute l'année dans Founders' Food Hall & Market, 6, rue Prince à Charlottetown!

Ouvert toute l'année

La boutique cadeau de Founders' Hall est ouverte toute l'année.

La ferme de lavande est ouverte en saison. Consultez le site Web pour connaître les heures d'ouverture.

**www.peilavenderlady.ca
902-213-9344
peilavenderlady@gmail.com**



83 - Lambe Concrete

22407, route Transcanadienne, Albany

Boutique de métiers d'art

Entreprise familiale depuis 1988, située à 6 minutes à peine du Pont de la Confédération. Venez admirer les statues en pierre pré-moulée, les décorations de jardin, les produits uniques d'aménagement paysager et les décorations à faire soi-même. Grande variété de fontaines, de bains d'oiseau, de tables, de bancs, d'animaux et d'objets

religieux et culturels. Tous les produits de béton sont faits à la main sur place par des fournisseurs locaux. Les visiteurs peuvent observer la production pendant les heures normales d'ouverture.

En saison : 1er mai au 1er nov.

Ouvert sept jours par semaine

Lun. au ven. 9 h à 17 h, sam. et dim. 10 h à 16 h

Ouvert les jours fériés.

**lambeconcrete.com
902-437-2221
sales@lambeconcrete.com**



84 - Lucy Maud Montgomery Lower Bedeque School

950, rue Callbeck, Bedeque

Anne, Musée

Le fait que Lucy Maud Montgomery, l'auteure d'Anne, la Maison aux pignons verts, ait enseigné dans cette école de rang entre octobre 1897 et le printemps 1898 a motivé sa restauration en 1989, ainsi que sa relocalisation à Central Bedeque en 2021, où elle fait partie du musée Bedeque Area Historical Museum. Parmi les meubles d'école du 19e siècle, on y retrouve des présentoirs sur l'histoire de l'éducation dans la région ainsi que

la vie de Mme Montgomery à Bedeque, où elle s'est éprise du jeune fermier Herman Leard, chez la famille duquel elle chambrait. Des objets reliés à Herman y sont en montre.

En saison :

18 juin au 1er sept. : mar. au sam. 10 h à 17 h, dim. 13 h à 17 h, fermé le lundi.

Admission payante (comprend l'admission au Bedeque Area Historical Museum).

www.bedequemuseum.ca

902-887-3009

bahsmuseum@outlook.com



85 - PEI Fox Den

2852, route 1A, North Bedeque

Studio d'artisan/Boutique de métiers d'art

The Den met en vedette les œuvres de plus de 60 artisans locaux ainsi que des articles de qualité comme poterie, vêtements, chandelles, savons, arts visuels, tricotés faits main, broderie, ébénisterie, chocolat, thé, café, miel, sirop d'érable, musique, délices FloaTEA et créateurs de la tasse PEI Fox MugMC. Situé dans l'école de rang historique de North Bedeque (datant de 1896), à quelques minutes du pont de

la Confédération et de Summerside. Lors de votre visite, profitez du pique-nique idéal sous notre majestueux érable #OldMapleTree et détendez-vous à The Den!

Ouvert toute l'année

Consultez notre site Web pour connaître les heures d'ouverture et l'horaire hors-saison.

www.peifoxden.ca

902-303-8327

info@peifoxden.ca



The Great Canadian Soap Co.

Ouvert 360 jours par année!

real
got soap?®

La (véritable) histoire de The Great Canadian Soap Co.

Notre amour des choses naturelles remonte à plusieurs générations de fermiers dans notre famille. Après avoir accueilli deux chèvres dans notre ferme en 2000, nous avons commencé à expérimenter la fabrication de savon de lait de chèvre comme activité avec les hôtes de notre gîte du passant. Cette activité s'est avérée immensément populaire, donc nous avons commencé à vendre nos produits d'autosoins d'abord à partir de notre humble remise de jardin, pour en arriver aujourd'hui à expédier nos produits à des clients satisfaits dans le monde entier!

Venez voir par vous-même ce qui cause cet engouement.

100 % naturel • Fait dans l'Î.-P.-É.

Le principal producteur canadien de savon de lait de chèvre fait à la main
4224, route Portage – Route 6, Brackley Beach C1E 2W6 • www.GreatCanadianSoap.com



86 - Red Sand Jewelry & Studio

29, rue Main, Victoria-by-the-Sea
Studio d'artisan

L'artisan Barbara Nymark crée chez elle à Victoria-by-the-Sea des œuvres d'art à porter en argent sterling, verre de mer et pierres semi-précieuses, des bijoux antiques restaurés et des poteries de métaux précieux. Le Red Sand Studio est fier de présenter les artistes visuels de l'Île Betty Jenkins et Julia Purcell.

Red Sand présente aussi deux artistes qui créent à l'aide de matériel trouvé. Joanne Gallant utilise des bijoux anciens afin de créer des images frappantes. Lisa Murphy conçoit des bijoux de cuir à partir de manteaux, ceintures et sacs à main réutilisés.

En saison : 7 juin au 3 septembre
Mer. au dim.
Heures de bonheur : 11 h à 17 h
Fermé les lundis et mardis

902-658-3133
info@redsandjewelry.com



87 - Seacow Head Lighthouse

198, route Lighthouse, Fernwood
Phare/Musée

Nous, de Friends of the Seacow Head Lighthouse Inc., et du Seacow Cliff Studio Cafe, avons le plaisir de partager avec tous l'ouverture du phare au public. Le phare, construit en 1864 pour servir de feu aux marins, est considéré comme la plus ancienne tour des Maritimes. Il apparaît dans certains épisodes de The Road to Avonlea. Situé à l'entrée de la baie de Bedeque et du port de Summerside, on y

trouve des expositions sur chacun de ses cinq étages. Venez voir nos points de vue, savourer notre café et nos délices locaux, stimuler votre créativité auprès de nos artisans qui utilisent les matières locales afin d'en faire de la culture et des métiers d'art.

Ouvert en saison
Juin et oct : 10 h à 18 h tous les jours
Juil., août et sept. : 10 h à 20 h tous les jours

www.seacowheadlighthouse.com
seacowheadlighthouse@gmail.com





88 - Lieu historique national du Canada de Skmaqñ-Port-la-Joye-Fort Amherst

191, promenade Haché-Gallant, Rocky Point
Lieu historique national/Lieu patrimonial

Découvrez la riche histoire de la colonisation, des conflits et des bouleversements qui ont marqué la lutte pour le contrôle de l'Amérique du Nord et renseignez-vous sur l'importance de ce site pour les Mi'kmaq, les Français, les Acadiens et les Anglais au cours de l'histoire. Promenez-vous dans les nombreux sentiers et profitez de cette expérience de pique-nique vraiment unique sur les terrains du vieux fort

britannique, avec une vue spectaculaire sur Charlottetown. Nouvelle exposition et nouvelle vidéo. Pour en savoir plus, visitez le site Web.

Ouvert toute l'année
Sentiers ouverts toute l'année.
Centre d'accueil des visiteurs ouvert ven. au mar., du 1er juil. au 31 août.
Toilettes de l'aire de pique-nique (au stationnement inférieur), terrains et sentiers entretenus du 10 juin au 2 sept.

parks canada.gc.ca/skmaqñ
902-566-7050
skmaqñ@pc.gc.ca



89 - Studio Gallery Victoria

4, rue Howard, Victoria
Galerie d'art

Cette galerie d'art opérée par des artistes à Victoria-by-the-Sea présente des toiles originales d'artistes insulaires comme Sylvia Ridgway, Maurice Bernard, P. John Burden et Karen Gallant, ainsi que des impressions pigmentaires par Henry Dunsmore. Vous pourrez aussi y voir de la poterie signée Emily Dunsmore et le studio de gravure de Doreen Foster,

avec ses démonstrations du procédé de gravure. The Gallery offre également un vaste choix de reproductions d'œuvres d'art de l'Île ainsi que de l'imagerie fantaisiste et mythique.

En saison : mai à oct.
Tous les jours 10 h à 17 h

www.studiogallery.ca
902-658-2733
henry@studiogallery.ca





90 - Thompson's Woodcraft

2979, route 1A, North Bedeque

Studio d'artisan/Boutique de métiers d'art

Wilfred Thompson de North Bedeque est un ébéniste accompli qui se spécialise en tournage de diverses essences de bois dur comme l'érable piqué, le bouleau et des bois exotiques. Il est connu internationalement pour ses fameux bols à salade. Depuis plus de 50 ans, il perfectionne ses compétences en travaillant chaque jour dans son studio-boutique de la route 1A, à 15 minutes

du pont de la Confédération et à deux pas de Summerside. Visites de l'atelier disponibles.

Ouvert en saison

1er mai au 31 oct.

Lun. au sam. 9 h à 18 h

Dim. par chance ou sur rendez-vous

www.thompsonswoodcraft.ca

902-887-3459

902-439-1338

wilfredthompson@me.com



91 - Tidewater Merchants

19, rue Main, Victoria

Boutique de métiers d'art

Tidewater Merchants offre une expérience de magasinage unique directement sur le quai du pittoresque village de Victoria, dans l'Île-du-Prince-Édouard. Nous vous invitons à venir explorer notre collection complète de joaillerie, poterie, livres, journaux, cartes et vitraux faits par des artisans de l'Île et des Maritimes, ainsi que les aliments locaux comme des biscuits,

du miel, des sauces piquantes et des conserves. N'oublions pas notre vaste choix de savons biologiques de haute qualité faits à la main exclusivement pour Tidewater Merchants par The Soap Drawer, un des favoris de l'Île!

En saison

Ouvert du lun. au sam.

10 h à 18 h

Dim. midi à 17 h

tidewatermerchants.com

902-730-7300

terrie@tidewatermerchantspei.com



92 - Tryon Museum

No. 47, route 10, Tryon

Musée

Le musée Tryon Museum offre des visites guidées qui mettent en valeur les colonisations autochtones, acadienne et des premiers Européens dans la région. Un sentier naturel relie les lieux naturels et historiques de la région afin d'interpréter l'importance du bassin versant de la rivière Tryon. La collection unique de postes de radio d'époque raconte l'histoire de la radiodiffusion commerciale dans

l'île. La boutique de métiers d'art Really-Oh propose de l'ébénisterie et des tricots de qualité.

Ouvert toute l'année sur rendez-vous ou appelez pour connaître nos heures d'affaires.

Admission en échange de dons volontaires.

tryonareahistoricalsociety.com

902-658-2009

jacksorensen@outlook.com





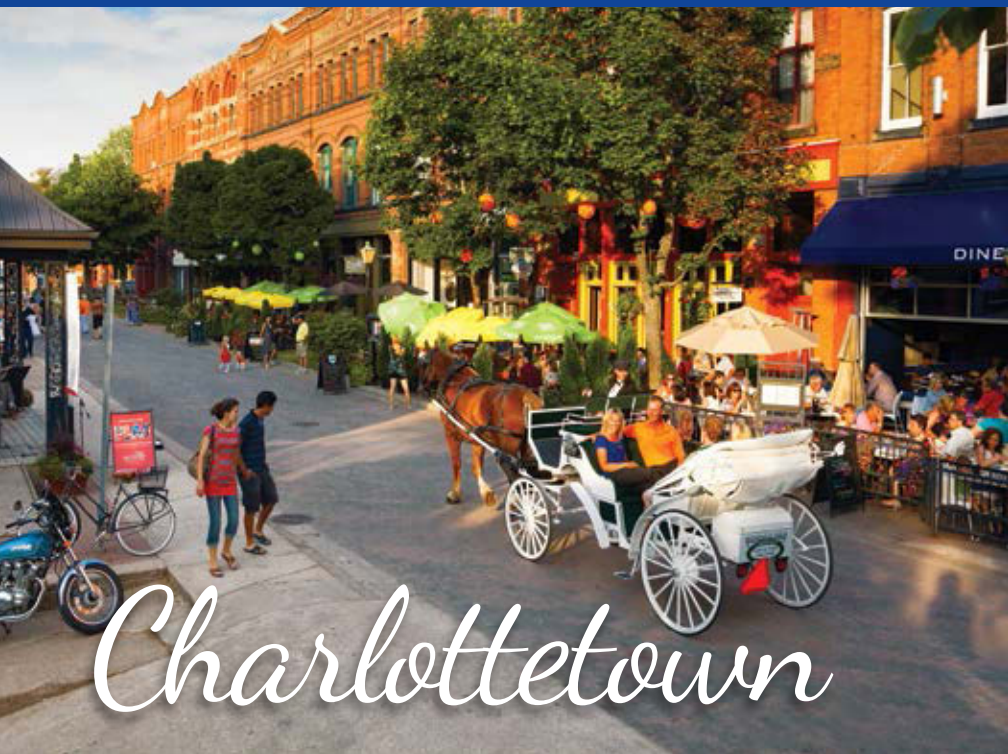

Charlottetown



Charlottetown

LÀ OÙ CULTURE ET PATRIMOINE PRENNENT UNE IMPORTANCE CAPITALE

Charlottetown est la capitale de l'Île-du-Prince-Édouard et le « Lieu de naissance du Canada ». Avec une telle importance historique, Charlottetown est dotée d'un quartier patrimonial distinct fait de bâtiments et lieux historiques baignant dans un environnement où foisonnent les musées, les galeries d'art, les artisans, les gens de métiers d'art, les musiciens, le théâtre, sans oublier la diversité culturelle qui se reflète dans nos festivals, événements, nos arts, notre cuisine et notre population. Si vous arrivez dans l'Î.-P.-É. par avion, c'est à Charlottetown que vous commencerez votre périple.

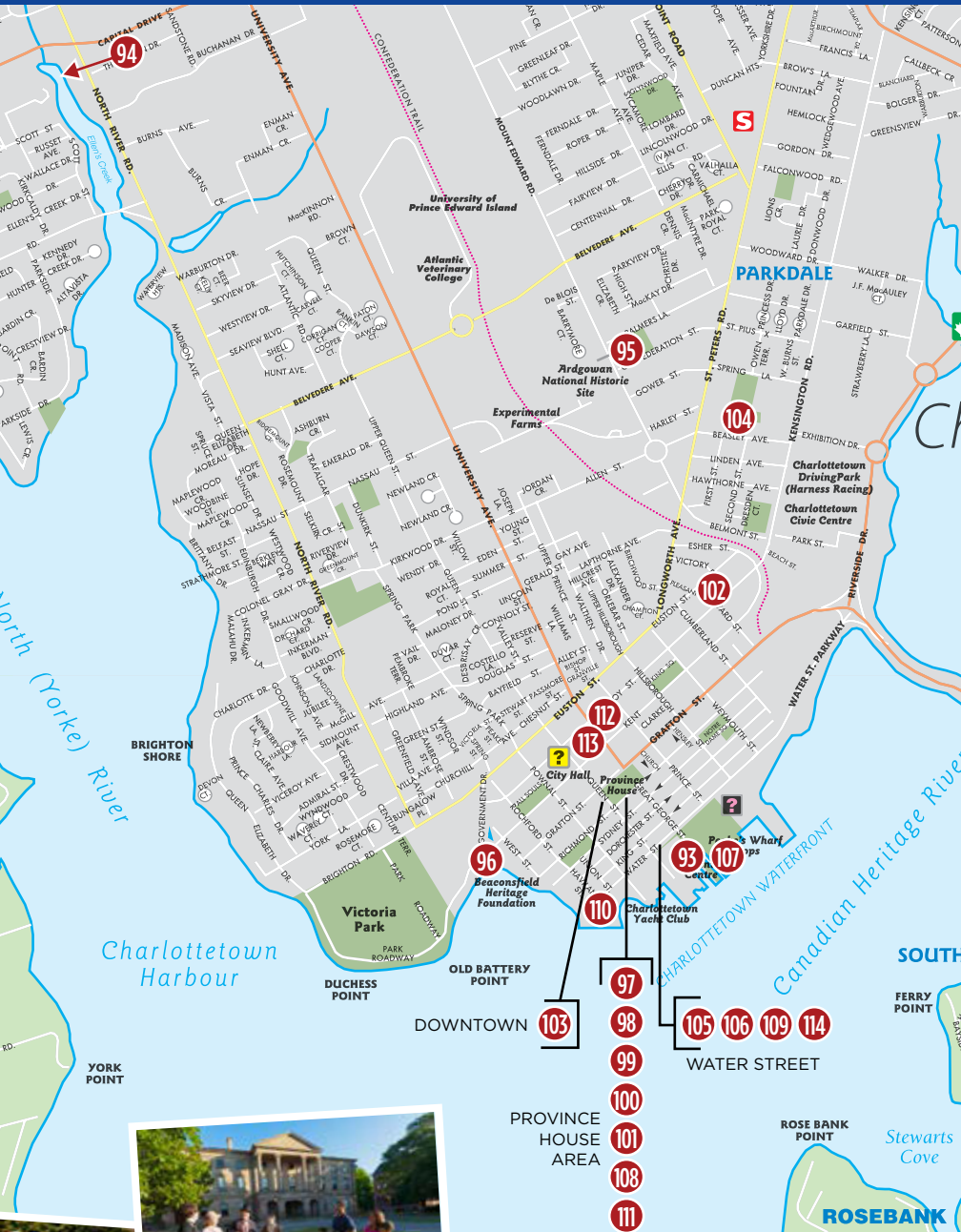



93 - Amos Pewter

11B, rue Great George, Peakes Quay,
Charlottetown

Studio d'artisan/Boutique de métiers d'art

Concepts inspirés par la nature et notre emplacement en bord de mer. Visitez Amos Pewter pour des bijoux faits main, des cadeaux, des articles de décoration et des souvenirs. Assistez au moulage de l'étain fondu. Faites l'expérience en

personne de la finition de votre propre pièce en étain, une exclusivité Amos.

En saison

Mai et oct. : Ouvert au passage des croisières.

Appelez pour connaître les heures.

Juin et sept. : Tous les jours 10 h à 17 h

Juil. et août : Tous les jours 10 h à 20 h

www.amospewter.com

1-800-565-3369

info@amospewter.com



94 - Anne of Green Gables Chocolate Shop

15, Milky Way, Charlottetown

Boutique d'artisanat

Anne of Green Gables Chocolates a commencé à créer d'irrésistibles chocolats en 1999 selon des recettes familiales transmises de génération en génération depuis l'époque de L.M. Montgomery. Nos produits sont fièrement confectionnés avec soin dans nos installations à partir d'ingrédients frais et naturels. Venez

assister à la production du chocolat et déguster nos truffes au chocolat, crèmes, bonbons à l'ancienne et croustilles COW! Une fois que vous aurez essayé ces croustilles de pommes de terre recouvertes de chocolat au lait, elles deviendront sûrement votre nouveau délice sucré et salé!

Ouvert toute l'année

Consultez le site Web pour les heures d'ouverture

annechocolates.com

902-394-3560

jackie@annechocolates.com



95 - Lieu historique national Ardgowan

2, allée Palmers, Charlottetown

Lieu historique national

L'ancienne résidence de William Henry Pope, un des Pères de la Confédération, le lieu historique national Ardgowan, héberge maintenant les bureaux administratifs de Parcs Canada dans l'Île-du-Prince-Édouard. Restaurée à son état des années 1860, la propriété de cinq acres qui entoure ce cottage pittoresque offre un aperçu de la tranquillité de l'époque victorienne et constitue un espace vert

paisible et bienvenu au cœur du centre-ville de Charlottetown. Promenez-vous dans les sentiers du jardin ou apportez votre pique-nique et reposez-vous sous les magnifiques arbres.

Ouvert toute l'année
Bureaux ouverts de 8 h 30 à 16 h 30, du lun. au ven.
Jardins ouverts toute l'année.

parksCanada.gc.ca/ardgowan
902-566-7050
pnipe.peinp@pc.gc.ca



96 - Beaconsfield Historic House

2, rue Kent, angle des rues Kent et West, Charlottetown

Musée/Lieu historique national

Explorez la beauté et le charme de la maison historique Beaconsfield! Ce chef-d'œuvre victorien qui présente les meilleurs matériaux travaillés de main de maître a conservé plusieurs caractéristiques originales et histoires fascinantes. Visites guidées toute l'année, conférences, concerts et événements spéciaux aux écuries. L'été, venez déguster le thé et les gâteaux servis sur place. À l'automne et à l'hiver, la Maison propose une reconstitution d'une séance victorienne ainsi qu'une expérience de Noël de l'ère victorienne. N'oubliez pas de visiter notre boutique cadeau où

vous trouverez livres, magazines, poterie et sérigraphies de l'île, ainsi que des produits de métiers d'art locaux. Suivez-nous sur les médias sociaux @heritagepei pour des nouvelles des expositions et de la programmation!

Ouvert toute l'année
Visitez le peimuseum.ca pour connaître les heures d'ouverture.
Admission :
Adultes 7,00 \$ plus TVH
Aînés et étudiants 6,00 \$ plus TVH
Familles (jusqu'à 5 personnes) : 20,00 \$ plus TVH
Enfants (4 ans et moins) : GRATUIT

www.peimuseum.com
902-368-6603
beaconsfield@gov.pe.ca





97 - The Charlottetown Festival

145, rue Richmond, Charlottetown
Anne/Festival/Événement/Théâtre

La pièce phare du festival de Charlottetown, l'intemporelle Anne of Green Gables – The MusicalMC revient sur notre scène en 2024. L'histoire d'Anne Shirley, la précoce orpheline rousse venue d'ailleurs est un élément essentiel de notre culture et de notre patrimoine. Notre seconde comédie musicale raconte l'histoire poignante de Frankie Valli et du populaire groupe The Four Seasons dans la première production au Canada Atlantique de Jersey Boys. Le poulx des années 1960 n'aurait pas été complet

sans leurs chansons comme Can't Take my Eyes Off You, Sherry, Big Girls Don't Cry et Walk Like a Man. En plus de ces deux productions, on retrouve le spectacle de cabaret Becoming Dolly. Le Festival de Charlottetown est le plus grand festival de théâtre de tout le Canada Atlantique. Il regorge de musique, de rires et de divertissement pour tous les âges. Ne manquez pas notre programmation estivale époustouflante!

En saison
Certaines dates et heures, de juin à sept.
Billets disponibles à confederationcentre.com

www.confederationcentre.com
902-566-1267
1-800-565-0278
info@confederationcentre.com



98 - Marche guidée dans le secteur historique de Charlottetown

145, rue Richmond, Charlottetown
Expérience/Festival/Événement/

Explorez le secteur historique de Charlottetown avec nos guides renseignés qui vous offrent un aperçu du contexte culturel et historique du passé de l'Île par une visite théâtrale et des rencontres à l'improviste. De juillet à septembre, suivez un guide pour une visite d'une des rues les plus historiques du Canada, la rue Great George, afin de mieux comprendre l'histoire canadienne et le rôle de l'Île dans son origine. Notre visite

des fantômes a lieu les mardi, vendredi et samedi soirs de juillet à octobre. Dirigée par un profanateur de tombes mystérieux, cette promenade lugubre regorge de contes entourant le secteur historique de Charlottetown au passé sombre, mystérieux et parfois hanté.

En saison : juil. à oct.
Réservez vos places en ligne à confederationcentre.com/heritage/players-tours
Billets pour enfants 10 \$, pour adultes 20 \$

confederationcentre.com/heritage/players-tours
902-566-1267
1-800-565-0278
boxoffice@confederationcentre.com



**NORTHERN WATTERS
KNITWEAR
& TARTAN SHOP**

**MÉTIERS D'ART CANADIENS DE QUALITÉ – CAPES – POTERIE
FIL – CHAUSSETTES DE MOHAIR – CONSERVES – COUVERTURES
JOAILLERIE – PRODUITS AUTOCHTONES - ARTICLES IRLANDAIS
ET ÉCOSSAIS – ARTICLES EN PEAU DE MOUTON ET DE CERF ET
PLUS ENCORE!**



**VICTORIA ROW
150, RUE RICHMOND
CHARLOTTETOWN PE
902-566-5880**

**PIER 20
1209, ROUTE MARGINAL, SUITE 115
HALIFAX, N.-É.
(902) 406-2050**

**HISTORIC PROPERTIES
1869, RUE UPPER WATER
HALIFAX N.-É.
902-405-0488**

**MAISON DES PULLS ET ACCESSOIRES DE
LAINE BRITANNIQUE À 100 %, AVEC PLUS DE
250 ARTISANS!**

**VISITEZ NOTRE ATELIER DE CHARLOTTETOWN POUR VOIR NOS
TRICOTEUSES À L'ŒUVRE!**

NWKNITWEAR.COM - 1-800-565-9665



99 - Galerie d'art du Centre de la Confédération

145, rue Richmond, Charlottetown

Galerie d'art

Galerie d'art nationale, cet espace d'exposition étonnant présente des artistes canadiens contemporains ainsi que des expositions historiques et une programmation qui inspirent le dialogue et l'appréciation de notre patrimoine culturel diversifié. Les expositions sont présentées dans cinq espaces distincts et changent tous les quatre mois. Consultez le site Web pour tous les détails sur les

expositions et événements en galerie, les visites guidées et les conférences publiques sur l'art.

Ouvert toute l'année

Heures d'ouverture de la galerie : dim. 13 h à 17 h

Fermé le lundi

Mar., mer., ven. et sam. 10 h à 17 h

Ouvert jusqu'à 20 h les jeudis de juin à sept.

Admission en échange d'un don

www.confederationcentre.com/artgallery

902-628-1864

info@confederationcentre.com



100 - Confederation Chamber

145, rue Richmond, Charlottetown

Musée/Centre d'interprétation

Explorez l'histoire de la Confédération dans cette réplique frappante de la Chambre de la Confédération de Province House, qui comporte des artefacts provenant de la Chambre originale ainsi que des articles dignes de mention afin de mobiliser l'auditoire. La vidéo primée de Parcs Canada, « A Building of Destiny », explique plusieurs aspects de la Conférence de Charlottetown de 1864

et de ses témoignages vivants : les lieux historiques nationaux de Province House et du Centre de la Confédération.

Ouvert toute l'année

Juillet et août : lun. au sam. 10 h à 16 h

Dim. : midi à 17 h

Heures réduites entre octobre et juin

Admission gratuite

www.confederationcentre.com/chamber

902-566-1267

1-800-565-0278

chamber@confederationcentre.com





101 - Details Fine Art Gallery

166, rue Richmond (Victoria Row), Charlottetown
Galerie d'art

Notre galerie propose une sélection choisie avec soin d'œuvres d'artistes locaux, régionaux et internationaux. Nous sommes en affaires depuis plus de 25 ans et nous offrons une grande variété de styles et de médias de qualité à des prix qui conviennent à tous les budgets. Artistes émergents ou professionnels aguerris, vous trouverez sûrement quelque

chose à votre goût et dans votre budget. Nous proposons également des sculptures Inuit, de la joaillerie et du verre soufflé.

Ouvert toute l'année

Juin à mi-octobre : lun. au sam. 10 h à 18 h;
dim. midi à 17 h

Mi-octobre à décembre : lun. au sam. 11 h à 17 h, fermé le dim.

Reste de l'année : mar. au sam. midi à 17 h, fermé les dim. et lun.

www.detailsfineart.com

902-892-2233

detailsgallery@eastlink.ca



102 - Fitzroy St. Tiny Art Gallery

295, rue Fitzroy, Charlottetown
Galerie d'art

Minuscule galerie d'art avec sélection d'œuvres et d'art de la communauté en rotation. Quand la porte est déverrouillée, la galerie est en mode Apportez de l'art, Emportez de l'art!

En saison

Mai à fin novembre : art en montre en tout temps

Vous pouvez admirer les œuvres même la nuit, grâce aux lampadaires!

www.instagram.com/fitzroystinygallery

info@monicalacey.com



103 - The Guild

111, rue Queen (angle des rues Queen et Richmond), Charlottetown

Théâtre

Situé à l'angle des rues Queen et Richmond, au cœur du quartier culturel du centre-ville de Charlottetown, The Guild met en scène plusieurs disciplines du milieu des arts de l'Île. Ce théâtre de style boîte noire entièrement équipé et sa galerie d'art présentent des artistes établis comme émergents. On y retrouve

de la musique, de la danse, du théâtre, de l'humour et des œuvres contemporaines dans un espace professionnel, multimédia, climatisé, licencié et accessible en fauteuil roulant.

Ouvert toute l'année

Lun. au ven. 9 h à 17 h, sam. 10 h à 17 h

www.theguildpei.com

902-620-3333

1-866-774-0717

boxoffice@theguildpei.com



104 - McAskill's Fine Craft Studio

26, avenue Beasley, Charlottetown

Boutique de métiers d'art, Studio d'artisan

Venez voir la vaste sélection de produits de métiers d'art de l'Î.-P.-É. à notre atelier-studio. Nous proposons une vaste sélection de poterie, d'ébénisterie, de verre, de joaillerie et d'imprimés. Nous célébrons nos 77 ans en affaires

Ouvert toute l'année : lun.-ven. 8 h à 17 h

www.mcaskillwoodworking.com

902-566-3416

1-866-303-3416

info@mcaskillwoodworking.com



Membre du
CMAIPE



105 - Mi'kmaq Basket Weaver

98, rue Water (Conseil des métiers d'arts de l'Î.-P.-É.) Charlottetown

Expérience

Asseyez-vous et profitez d'un moment de détente en ma compagnie alors que j'enseigne l'art et les techniques de vannerie Mi'kmaq traditionnelle. Je vous accompagne du début à la fin. Chaque atelier de vannerie dure entre 3 heures et 3 ½ heures. Réservez un groupe privé ou joignez-vous à un atelier pré-planifié, les dates et endroits sont affichés sur le site Web du Conseil des métiers d'art de l'Î.-P.-É. au <http://www.peicraftscouncil.com/events>.

Je vends aussi des paniers finis chez Poppies' Porch à Kensington et au Conseil des métiers d'art de l'Î.-P.-É. à Charlottetown.

Ouvert toute l'année

Groupes de quatre à huit personnes, réserver une semaine à l'avance. Les personnes seules se joignent à un atelier pré-planifié.

Appelez et laissez un message ou écrivez par courriel pour plus de détails.

www.peicraftscouncil.com/events
902-888-8851

nora@mikmaqbasketweaver.com



Membre du
CMAIPE



106 - Moonsnail Soapworks

85, rue Water, Charlottetown

Boutique de métiers d'art

Moonsnail fabrique à la main du savon entièrement naturel et plus de 200 produits uniques pour le bain et le corps, ainsi que des créations d'aromathérapie, depuis 1996. Venez voir nos bons vendeurs comme le savon à l'argile rouge et au varech et les sels de bain Easterly Breeze! Visitez notre boutique et notre studio de production à Charlottetown, ou notre nouvelle boutique

de Brackley Beach pour un grand choix de produits de métiers d'art, de joaillerie et de cadeaux uniques de partout au Canada. Nous avons des fleurs fraîches locales en saison!

Ouvert toute l'année

Jun à octobre lun. au sam. 9 h à 21 h, dim. midi à 17 h

Hiver : lun. au sam. 9 h à 18 h (appelez pour connaître les heures exactes)

www.ilovemoonsnail.com
902-892-7627
1-888-771-7627
info@ilovemoonsnail.com



107 - Nellie's & Reggie's PEI Gift and Souvenirs

5, rue Lower Water, Peake's Quay, Charlottetown

Boutique de métiers d'art

Au cœur du vieux Charlottetown, sur la rive, nous vendons de la poterie de l'Î.-P.-É., du fondant de pommes de terres de l'Î.-P.-É., des chemises à motif moules de l'Î.-P.-É., des t-shirts et des pulls à capuchons imprimés localement, des œuvres de Maurice Bernard, des croustilles pomme de terre et homard l'Î.-P.-É., savons non parfumés de l'Î.-P.-É., des bouées maisons d'oiseaux peintes à

la main, de l'ébénisterie, des répliques du Bluenose, des cartes des épaves de l'Î.-P.-É., des articles cadeau Anne, créations de joaillerie Kristina's et Willow's, des décorations de Noël faites à la main, des bijoux de verre de mer, des maisons d'oiseaux, des phares, des drapeaux, des aimants, des porteclés et d'autres souvenirs de l'Î.-P.-É.

En saison : mai à octobre
Ouvert sept jours par semaine.
Heures prolongées : appelez d'abord

[www.facebook.com/
NelliesPEILocalCrafters](http://www.facebook.com/NelliesPEILocalCrafters)
 902-314-6864
vaundamurray@gmail.com



108 - Northern Watters Knitwear & Tartan Shop

150, rue Richmond, Charlottetown

Studio d'artisan/Boutique de métiers d'art

Nous sommes les fabricants des célèbres pulls et accessoires de laine britannique à 100 %. Nous sommes aussi la plus grande boutique d'artisanat dans toute l'Î.-P.-É. avec plus de 200 artisans canadiens et une section de tartans complète. Nous vendons des fils, des aiguilles à tricoter, des produits de peau de mouton, de la fourrure véritable, des couvertures de laine, des conserves, de la poterie, des

bijoux, des savons maison, des kilts, des sporrans, des ceintures, des boucles, des produits de clan, des capes, des mitaines en peau de cerf, des mocassins de cuir et des trousse de crochetage de tapis. Couronné « Meilleur détaillant de métiers d'art ».

Ouvert toute l'année
Lun. au ven. 9 h à 20 h, sam. 9 h à 18 h
dim. 11 h à 17 h

www.nwknitwear.com
 902-566-5850
 1-800-565-9665
wanda@nwknitwear.com





109 - PEI Crafts Council Retail Gallery

98, rue Water, Charlottetown

Galerie d'art, Boutique de métiers d'art,
Expérience

La galerie-boutique du CMAÎPÉ offre un magnifique choix de cadeaux de qualité, tous fabriqués localement par plus de 120 de nos membres professionnels. La qualité et le savoir-faire y sont exceptionnels et sélectionnés avec soin afin de mettre en valeur la culture et les métiers d'art de l'Î.-P.-É. On y trouve de la poterie, des bijoux, de l'ébénisterie, des textiles et des courtpeintes, des toiles, du verre, de la

photo et plus encore. Visitez notre galerie et rapportez un souvenir spécial de votre séjour dans l'Île-du-Prince-Édouard. Consultez nos médias sociaux pour les mises à jour régulières de produits, les événements spéciaux et les ateliers.

Ouvert toute l'année

Janvier à avril : lun. au sam. 11 h à 16 h

**Mai à décembre : tous les jours 10 h à 17 h,
heures prolongées en juillet et août**

www.peicraftscouncil.com

902-892-5152

peiccgallery@gmail.com



110 - The Prince Edward Island Regiment Museum

3, rue Haviland, Charlottetown

Musée

Le musée Prince Edward Island Regiment Museum met en valeur l'histoire et le patrimoine des forces armées dans l'Île. Venez admirer notre collection de plus de 2 000 artefacts, dont certains datent d'aussi loin que 1807, ainsi que nos nombreux présentoirs explicatifs. L'exposition courante porte sur les Insulaires qui ont servi au sein de la Brigade du Diable au

cours de la Seconde Guerre Mondiale ainsi que sur le rôle de l'Île-du-Prince-Édouard pendant la Première Guerre Mondiale.

Ouvert toute l'année

Lun. au ven, 9 h à 16 h; jeu. 19 h à 21 h ou

téléphonez pour un rendez-vous

Admission gratuite.

Les dons sont appréciés.

www.peiregimentmuseum.ca

902-368-0108

peiregimentmuseum@gmail.com





111 - Lieu historique national de Province House

165, rue Richmond, Charlottetown

Lieu historique national

Le lieu historique national de Province House est présentement fermé pour rénovations. Nommé lieu historique national en raison de son rôle lors de la Conférence de Charlottetown de 1864, bâtiment d'architecture néoclassique qui héberge l'Assemblée législative de l'Î.-P.-É., Province House raconte plus d'une histoire. De nouvelles expositions sont présentement en cours de développement afin d'explorer ces pages d'histoire par des trames narratives plus élaborées et des voix jamais présentées auparavant. Malgré que le site soit fermé, les

visiteurs sont invités à explorer « The Story of Confederation » au Centre des arts de la Confédération afin de découvrir une réplique de la Chambre de la Confédération et d'autres éléments intéressants. Pour plus de détails, consultez le site Web.

Fermé temporairement

Consulter le site du Centre de la Confédération pour vous renseigner sur l'exposition « The Story of Confederation » au <https://confederationcentre.com/heritage-the-story-of-confederation-2/>

parkscanada.gc.ca/provincehouse

902-566-7050

pnipe.peinp@pc.gc.ca



112 - Public Archives and Records Office

176, rue Great George, Charlottetown

Musée

Situé à l'étage inférieur du Atlantic Technology Centre, Public Archives offre une vaste gamme de ressources pour les recherches généalogiques et historiques. Explorez le passé de l'Île-du-Prince-Édouard à travers les registres gouvernementaux historiques,

les documents familiaux et d'affaires, les photographies et les journaux. Notre personnel peut vous orienter dans vos recherches et répondre à vos questions.

Ouvert toute l'année

Téléphonez pour connaître l'horaire et prendre rendez-vous.

[www.princeedwardisland.ca/en/topic/](http://www.princeedwardisland.ca/en/topic/libraries-and-archives)

libraries-and-archives

902-368-4290

archives@gov.pe.ca

got ^{real} soap?®

The Great Canadian Soap Co.

Le principal producteur canadien de
savon de lait de chèvre

Ouvert 360 jours • Brackley Beach Î.-P.-É.

4224, route Portage – Route 6, Brackley Beach C1E 2W6 • GreatCanadianSoap.com

Faites un petit détour du côté de Brackley Beach afin de visiter The Great Canadian Soap Co. Notre boutique propose une vaste sélection de savons de lait de chèvre faits à la main, d'exfoliants pour le corps et d'autres produits naturels de soins pour la peau faits d'ingrédients naturels et libres de substances chimiques rudes. Nos clients vantent la qualité de nos produits en les qualifiant de « formidables », « exceptionnels » et de « meilleurs qui soient ». Notre personnel renseigné et courtois vous aidera à trouver le produit qui vous convient le mieux.



N'oubliez pas que vous pouvez aussi commander nos produits en ligne et les faire livrer chez vous. Nous avons bien hâte de vous accueillir chez The Great Canadian Soap Co.

Savon de lait de chèvre

COTÉ

4,9 étoiles

Cote moyenne de 2 675 critiques sur des achats en ligne au www.GreatCanadianSoap.com

2 423 critiques ★★★★★
193 critiques ★★★★★
38 critiques ★★★★★
15 critiques ★★★★★
6 critiques ★★★★★







113 - Renée Laprise Arts

171, rue Great George (The Vessel)
Galerie d'art, Studio d'artisan

Renée vit et crée dans l'Île-du-Prince-Édouard depuis près de 20 ans et a développé un style de peinture unique et personnel. Chacune de ses œuvres est inspirée de ses expériences passées et actuelles, entremêlées avec l'imagerie naturelle et mystique qui émerge souvent de ses pratiques cérémoniales quotidiennes. La boutique de Renée est située sur la rue Great George (à côté du

barbier) à Charlottetown. Vous y trouverez ses toiles, imprimés, cartes, autocollants, porteclés, t-shirts et sacs originaux, ainsi que le jeu de cartes Cosmic Portal Oracle comprenant 78 illustrations originales. Paiement par carte ou comptant accepté.

Ouvert toute l'année
Par chance ou sur rendez-vous
Surveillez la bannière OUVERT!

<http://www.reneelaprisearts.com>
Renseignements : 902-213-2471
reneelaprisearts@gmail.com



114 - Twisted Knickers Inc.

98, rue Water (Conseil des métiers d'art de l'Î.-P.-É.), Charlottetown

Expérience

Arlene McAusland est une artiste du textile qui crée des patrons d'appliqués de laine modernes, des couvertures lapin, des mobiles à balles de feutre, des serviettes à thé brodées et des tissus teints à l'indigo. Tous ces produits sont en vente en ligne et à la galerie-boutique du Conseil des métiers d'art de l'Î.-P.-É. Cet été, joignez-vous à Arlene pour une teinture à l'indigo dans un bac biologique à la galerie commerciale du Conseil des métiers d'art de l'Î.-P.-É., une expérience amusante, amicale et inclusive pour tous les niveaux

de compétence. Du tissu récuré est fourni pour pincer, repriser, ou tordre à l'aide de méthodes japonaises de shibori avant de le teindre dans le bac d'indigo biologique. Prévoir entre deux et quatre heures.

Ouvert toute l'année
Commandes postales, par Etsy ou achat à la galerie-boutique du Conseil des métiers d'art de l'Î.-P.-É.
Expérience de teinture à l'indigo : renseignements d'inscription sur mon site. 50 \$ à 80 \$ par personne.

<http://www.twistedknickers.ca>
(902) 439-0885
arlene@twistedknickers.ca



Circuit côtier *Pointes de l'Est*



Circuit côtier des pointes de l'Est

EXPÉRIENCES
ET ACTIVITÉS
CULTURELLES
À PROFUSION
DANS L'EST DE
L'Î.-P.-É.

L'extrémité est de l'île offre sa propre conception de la culture et ses propres expériences locales, comme le théâtre, les ceilidhs, les artisans, les musées, six phares ouverts au public et plus de 50 plages « phénoménales ». Ici, vous pourrez explorer l'histoire du défunt chemin de fer de l'île, faire du vélo sur le Sentier de la Confédération, pêcher l'énorme thon rouge en haute mer, apprendre à dénicher les palourdes géantes ou à repêcher des huîtres. Venez voir nos artistes créateurs locaux à l'œuvre dans nos magnifiques villes côtières. Si vous empruntez le traverser depuis la Nouvelle-Écosse, le Circuit côtier des Pointes-de-l'Est sera votre point de départ.





115 - Artisans on Main Souris Inc.

14, avenue Hebrew, Souris

Boutique d'artisanat

Artisans on Main Souris (AOM) est une coopérative à but non-lucratif opérée par ses artistes membres. Nous sommes un groupe d'artistes locaux qui célébrons l'art sous toutes ses formes : arts visuels, poterie, joaillerie, fibre, textiles, ébénisterie et plus encore. Venez voir notre galerie où nous créons, encourageons et vendons des produits uniques, faits à la main et

de haute qualité. Découvrez toutes les créations de nos artisans Insulaires cet été à AOM.

En saison : 1er juin au 30 septembre
Ouvert sept jours par semaine de 10 h à 17 h
Prenez note qu'en juin, les heures peuvent varier, alors vérifiez les plus récents horaires sur les médias sociaux ou sur notre site Web.

<http://www.sourisartisans.com>

902-327-0441

artisansonmainsouris@gmail.com



116 - Artisans Waterfront

1, rue Station, Montague

Boutique de métiers d'art/Galerie d'art

UN JOYAU! Nous représentons fièrement plus de 40 artisans locaux dans le plus beau décor de galerie au parc Marina Waterfront de Montague. Peintres, potiers, photographes et sérigraphes, joaillers et artisans du textile; ébénisterie, tricot, courtoise et tissage, verre, laine et toile – aussi des aliments, des savons et

des produits de soins de la peau. Nous sommes une tradition insulaire en arts et métiers d'art de qualité, vivants et inspirants pour tout l'entourage.

En saison : Ouverture le 15 juin
Téléphonez à l'avance ou consultez les médias sociaux ou The Buzz pour connaître l'horaire.

<http://www.artisanswaterfront.ca>

902-838-4387

artisanswaterfront@gmail.com



117 - Basin Head Fisheries Museum

336, route Basin Head, Route 16, Kingsboro
Musée

Situé sur un promontoire qui surplombe le détroit de Northumberland, le Basin Head Fisheries Museum raconte l'histoire des pêches intérieures traditionnelles de l'Î.-P.-É. par des présentoirs et éléments d'exposition. Visitez la conserverie pour un aperçu de l'industrie des pêches de jadis. Arpentez la promenade et parcourez les magnifiques sables blancs « chantants ». Découvrez la boutique cadeau Sun, Sand, and Surf où vous trouverez de l'artisanat local et des articles de plage. La hutte à crème glacée The Scoop saura satisfaire votre dent

sucrée avec des délices de crèmerie et des boissons rafraîchissantes! Suivez-nous sur les médias sociaux @heritagepei pour des nouvelles des expositions et de la programmation!

En saison : juin à sept. Pour l'horaire à jour, visitez le peimuseum.ca

Admission :

Adultes : 7,00 \$ plus TVH

Aînés et étudiants : 6,00 \$ plus TVH

Famille (jusqu'à cinq personnes) : 20,00 \$ plus TVH

Enfants (4 ans et moins) : GRATUIT

www.peimuseum.com

902-357-7233

902-368-6600 hors saison

basin_head@gov.pe.ca



118 - Cape Bear Lighthouse and Marconi Station

42, route Black Brook, Cape Bear
Musée/Phare

Situé à seulement 25 km du traversier de Wood Islands, le phare de Cape Bear se trouve sur la côte sud-est de l'Î.-P.-É. Construit en 1881, ce phare toujours actif est visible jusqu'à 22 km (14 milles) et offre une vue panoramique sur le détroit de Northumberland et la Nouvelle-Écosse. Grimpez au lanterneau pour voir les

falaises, les plages, les bateaux de pêche et la vie marine. Renseignez-vous sur la station Marconi et son lien unique avec le Titanic et admirez les présentoirs illustrant la vie d'autrefois dans la région de Cape Bear.

En saison : 1er juillet à mi-sept.

Ouvert tous les jours de 10 h à 18 h

Admission : 5,00 \$ pour monter dans le phare.

<http://capebearlighthouse.com>

902-962-2917 (en saison)

info@capebearlighthouse.com





119 - Carbon Shore Laser Cut Art
 45, rue Water, Georgetown
 Studio d'artisan

Découvrez des souvenirs et cadeaux uniques faits à la main en bois, en acrylique, en verre, en céramique et en grès rouge de l'Île. Sculptures marines, décorations de Noël, sous-verres, décorations murales et plus encore. Étoiles de mer récoltées localement, verre

de mer et coquillages combinés avec la précision du laser afin de former des objets frappants et uniques de toute taille. Conceptions personnalisées disponibles.

Ouvert toute l'année
 Mai à septembre, tous les jours de 10 h à 17 h

<http://carbonshore.ca>
 902-808-1102
shop@carbonshore.ca



120 - Cardigan Heritage Centre
 4537, route Wharf, Cardigan
 Musée

Le Cardigan Heritage Centre comprend des livrets communautaires, des artefacts et des présentoirs traitant du patrimoine de la région de Cardigan. Notre héritage de chantiers navals est bien documenté. La maquette à demi-échelle de la coque

d'une frégate telle que construite à l'époque est à voir absolument.

En saison : 15 juin au 15 sept.
 Lun. au ven. 10 h à 17 h
 Admission en échange d'un don.

www.cardiganheritage.com
 902-583-2253





121 - The Croft House, Selkirk Heritage and Culture Centre

112, route Selkirk Park, Eldon

Musée

Visitez ce joyau local. Lord Selkirk, avec sa colonie de Belfast en 1803 « a fondé la culture écossaise résistante de l'Île-du-Prince-Édouard ». L'événement significatif de l'arrivée de Selkirk est reconnu à l'échelle nationale. Ressources généalogiques. Livres sur l'histoire locale. Boutique cadeau à thème écossais. Profitez de votre visite pour vous promener dans l'ancien cimetière acadien de Point Prime (1750-1758); pour vous renseigner sur « le Père des Acadiens de l'Île-Saint-Jean » (Noël Doiron) et le sort du navire de

déportation Duke William. Les tables à piquenique de la retraite boisée rendent hommage au fermier, héros de guerre et ancien premier ministre provincial John Angus MacLean.

En saison

Écrivez par courriel ou vérifiez la page Facebook pour connaître les heures d'ouverture.

Ouvert toute l'année sur rendez-vous. Dons acceptés.

www.facebook.com/Belfast-Historical-Society-13740232958298

902-659-2209

bhs@bellaliant.com



122 - Dominion Ordnance Museum

Belle River

Musée

Bien que la mission de ce musée soit la conservation et l'interprétation de cette ordonnance historique d'importance nationale, la collection comprend plusieurs fusils et armes à feu provenant

de divers pays ayant pris part à la Première Guerre mondiale, comme la Hongrie, la France, l'Italie, la Russie et l'Allemagne.

Ouvert toute l'année

Sur rendez-vous, en échange d'un don.

902-218-8085

smknechtel@dominionordnance.ca





123 - East Point Lighthouse

404, route Lighthouse, East Point

Musée/Phare

Le phare de East Point a la distinction d'être le « phare de la Confédération canadienne », en raison de sa construction en 1867. Il est toujours en opération. Nous vous invitons à le visiter et à profiter de notre visite guidée afin de vous renseigner sur cette structure de 19,5 m (64 pieds) qui compte pas moins de 67 marches, ainsi que sur les cinq gardiens qui l'ont opéré de 1867 à 1989. Du haut de la tour,

on peut apercevoir le parc éolien de East Point, les bateaux de pêche, les oiseaux, les phoques, les trois marées et leur action unique sur les vagues tout en profitant de la vue (ou d'un piquenique) sur la propriété.

En saison :

Juin à sept, tous les jours 10 h à 18 h

Visitez notre site Web pour connaître les tarifs d'admission

eastpointlighthouse.ca

info@eastpointlighthouse.ca



Avec les profondes racines écossaises des Insulaires, ce n'est pas étonnant que les Highland Games soient si populaires auprès de la population locale et des visiteurs. Démonstrations de sports, de danses, de cornemuses et de percussions à la mode des Highland ne sont que quelques exemples des images, sons et expériences qui vous attendent au Lord Selkirk Campground. Depuis 1864, les Highland Games de l'Î.-P.-É. sont une tradition présentée par le Caledonian Club of PEI à la première fin de semaine d'août. Concours de danse des Highland à ces deux dates. Vous trouverez le Caledonian Club of PEI sur Facebook.



124 - East Point Lighthouse Craftshop

404, route Lighthouse, East Point
Boutique de métiers d'art

Aucune visite au phare de la Confédération canadienne n'est complète sans un détour à la boutique de métiers d'art du phare. Nous représentons plus de 70 artistes insulaires et plusieurs artisans de la région. Nous proposons également le

plus vaste choix de souvenirs de phare de toute l'île. Pour la fringale, dégustez notre crème glacée faite sur place par la crèmerie Cherry on Top!

En saison : mai à oct.

Juin, sept. et oct. : tous les jours 10 h à 18 h

Juil. et août : tous les jours 9 h à 19 h

<http://eastpointcraftshop.com>

902-357-2106

eastpointcraftshop@gmail.com



125 - Elmira Railway Museum

457, route Elmira, Route 16A, Elmira

Musée

Venez découvrir l'histoire du chemin de fer dans l'Î.-P.-É. à son terminus d'Elmira. Visitez le bureau du chef de gare et la salle d'attente des dames, agrémentée de photos, de cartes et d'artéfacts éducatifs. Amusez-vous sur notre terrain de jeu à thème ferroviaire et profitez des expériences interactives du Speeder, du trolley et de notre tout nouveau train miniature! On y retrouve une des plus importantes collections de modèles réduits de trains du Canada Atlantique. Suivez-nous sur les médias sociaux @heritagepei

pour des nouvelles des expositions et de la programmation!

En saison : juin à sept. Pour l'horaire à jour, visitez le peimuseum.ca

Admission :

Adultes : 7,00 \$ plus TVH

Aînés et étudiants : 6,00 \$ plus TVH

Famille (jusqu'à cinq personnes) : 20,00 \$ plus TVH

Enfants (4 ans et moins) : GRATUIT

www.peimuseum.ca

902-357-7234

902-368-6600 hors saison

elmira@gov.pe.ca





126 - Freckles & Porcelain

5599, Route 2, St. Peters

Studio d'artisan, Boutique de métiers d'art

Faites un retour dans un monde insoupçonné chez Freckles and Porcelain. Emily Carlaw, artiste et propriétaire, a soigneusement garni sa boutique afin de lui conférer une ambiance de magasin général à l'ancienne, mais avec une touche de modernité. Vous y découvrirez son art ainsi que des articles ménagers, des

vêtements et des produits confectionnés par des artisans locaux. Asseyez-vous près des jardinières regorgeant de fleurs et savourez un café local tout en admirant la magnifique baie St.Peters.

En saison : juin à oct.

Juil. et août : Ouvert tous les jours de 10 h à 17 h

www.frecklesandporcelain.com

902-629-5899

frecklesandporcelain@gmail.com



127 - Galla Designs Studio

1167, route Transcanadienne, route 1, Wood Islands

Boutique de métiers d'art

Galla Designs offre des œuvres de qualité de plus de 60 artisans insulaires, dont des produits comestibles. Nous offrons les bijoux pour crinière de chevaux et souvenirs Galla Designs, ainsi que des ateliers de groupe et individuels avec des

artistes locaux. La boutique héberge aussi le bureau de poste local de Belle River.

Ouvert toute l'année

Oct. à mai : lun. au ven. 9 h à 17 h, sam.

10 h à 17 h, fermé le dim.

Juin à sept. : lun. au ven. 9 h à 17 h, sam. et dim. 10 h à 17 h.

www.GallaDesigns.com

902-326-1015

Trish@GallaDesigns.com



128 - The Garden of the Gulf Museum

564, rue Main, Montague

Musée

Bienvenue au plus ancien musée de l'Île-du-Prince-Édouard! Hébergé dans un bâtiment historique construit en 1888. Cet immeuble impressionnant fait de brique et de grès local était autrefois le bureau de poste et de douanes. On y retrouve maintenant trois étages de présentoirs mettant en valeur l'histoire locale et des visites guidées sont offertes. Un nouveau centre de ressources et recherche hors des lieux est à la disposition (sur rendez-vous par courriel) des personnes qui recherchent leur généalogie.

Chasses au trésor gratuites pour les enfants de tous âges à leur arrivée au musée. Suivez-nous sur Facebook!

En saison : 1er juil. au 23 sept.

Mar. au sam. 9 h à 17 h

Dernière visite guidée à 16 h 30 chaque jour

Admission :

Adultes : 10 \$, aînés et étudiants 5 \$, familles 25 \$, enfants de moins de 5 ans gratuit. Groupes de 25 personnes et plus 100 \$ - avisez-nous d'avance de votre visite

www.montaguemuseumpei.com

902-838-2467

info@gardenofthegulfmuseum.ca



129 - Greenwich Interpretation centre

59, chemin Wild rose, Greenwich

Centre d'interprétation, Musée

Greenwich, la section la plus à l'est du parc national de l'Île-du-Prince-Édouard, offre un mélange de patrimoine naturel et culturel. On y retrouve un rare système de dunes paraboliques et les plus hautes dunes de sable de toute la province, ainsi que des liens avec des milliers d'années d'histoire humaine. Les archéologues ont découvert des traces d'importantes cultures dans l'Île-du-Prince-Édouard remontant à plus de 10 000 ans, dont des communautés Mi'kmaw, des colons français

et acadiens, ainsi que des immigrants écossais, irlandais et anglais. Le Centre d'interprétation héberge des expositions explorant ces thématiques et l'exposition courante montre des modèles grandeur nature d'espèces marines menacées.

En saison : juin à sept.

Consultez le site Web pour les dates et heures à jour.

Admission payante. Gratuit pour les 17 ans et moins.

parks.canada.ca/greenwich

902-566-7050

pnipe-peinp@pc.gc.ca





130 - KettleGrove Soapworks

3178, route Savage Harbour, route 2018, Mount Stewart

Studio d'artisan, Boutique de métiers d'art

Visitez le plus petit phare de toute l'Île-du-Prince-Édouard! Notre kiosque fermier a été préservé et déménagé de son emplacement original de feu avant de Savage Harbour. À l'intérieur, vous trouverez une gamme de savons KettleGrove, faits de lait de chèvre local, de mousse d'Irlande récoltée à la main et d'huiles essentielles pures. Faites

provision de miel, de conserves, de bouquets de fleurs fraîches, de baies et de fines herbes locales en saison. Nous offrons aussi un choix de cartes postales d'époque, de cartes de souhaits et de métiers d'art produits par des artistes locaux.

Ouvert toute l'année, de l'aube au crépuscule

902-218-4862
soap@kettlegrove.com



Membre du
CMAIPE



131 - Kings Playhouse

65, rue Grafton, Georgetown

Théâtre

Là où les histoires prennent vie! The Kings Playhouse est un des plus anciens théâtres en activité au Canada. Cet endroit communautaire unique enrichit et divertit les publics de tous âges depuis plus de 120 ans. Le Playhouse convient à une vaste gamme de possibilités, comme le théâtre et la musique sur scène, les

marchés hantées, la programmation pour enfants et une galerie d'art mettant en valeur les artistes locaux. Cet endroit extraordinaire est le lieu rêvé pour les mariages et événements spéciaux.

Ouvert toute l'année
Visitez notre site Web pour les plus récentes heures d'ouverture.

www.kingsplayhouse.com
902-652-2053
1-888-346-5666
info@kingsplayhouse.com



132 - Kro in the Skye Art Studio

1800, route Point Prim, Belfast

Studio d'artisan

Visitez l'artiste Cathy Murchison Krolkowski au travail dans son coquet atelier surplombant le magnifique détroit de Northumberland, un mille (1,6 km) avant le phare historique de Point Prim. Cathy travaille avec divers médias, comme l'aquarelle, le verre teinté, la mosaïque et les bijoux de verre dichroïque et de mer.

Rapportez une ravissante œuvre d'art faite à la main de sa galerie, ou commandez-en une, créée juste pour vous.

En saison : 1er mai au 31 oct.

Mar. au dim. 10 h à 17 h

Hors saison sur rendez-vous : 902-213-6807

www.krointheskye.com

902-213-6807

krointheskye@hotmail.com



133 - The Lovely Nelly : Purveyor of Makers' Wares, Art and Ideas

11, rue Kent, Georgetown

Boutique de métiers d'art

Bienvenue dans une des maisons historiques du comté de King's (1874). Entreprise familiale depuis 1904, nous vous invitons à visiter notre boutique, anciennement la pharmacie locale (de 1904 à 1955). Nous sommes les fiers représentants d'artisans, artistes et fabricants triés sur le volet. Vous trouverez ici des créations uniques pour la maison,

la famille ou pour vous, confectionnées par des mains et des cœurs attentifs. Que ce soit de la poterie, des tissus, des objets d'art, de la verrerie, des bijoux, des bougies, des lotions, des créations culinaires ou simplement pour satisfaire votre curiosité, notre porte est ouverte. Nous offrons aussi un présentoir historique divertissant provenant de la boutique d'apothicaire de grand-père.

En saison 1er juin au 11 oct.

Ouvert de 10 h à 17 h tous les jours

<http://www.thelovelynelly.com>

thelovelynelly@outlook.com



134 - Maroon Pig Art Gallery & Sweet Shop

37, rue Water, Georgetown
Galerie d'art/Studio d'artisan

Venez visiter notre studio-galerie d'artisan et boulangerie artisanale. Une destination unique et un endroit favori du voisinage dans la jolie Georgetown. Voyez les œuvres de l'artiste Richard Toms :

peintures, imprimés, sculptures et objets à collectionner. Savourez le lunch, les produits de boulangerie et le café frais moulu!

Ouvert toute l'année :
Mar. au sam. 10 h à 17 h
Fermé les dim. et lun.

www.maroonpig.ca
902-652-2569
maroonpig@hotmail.com



135 - Matthew and McLean Building Heritage Historium

95, rue Main, Souris
Bâtiment patrimonial/Musée

L'édifice Matthew and McLean, qui date de 1869, abritait à l'époque la toute nouvelle firme Matthew and McLean. On y retrouve aujourd'hui un musée historique contenant des artefacts de

leur magasin général ainsi que le Centre d'information touristique.

En saison : 22 mai au 23 sept.
Admission gratuite.

www.historicplaces.ca/en/rep-reg/place-lieu.aspx?id=5983
902-687-2157





136 - Messy Crow Studio

470, route St. Catherine's, Souris

Expérience/Studio d'artisan/Boutique de métiers d'art

Un studio-boutique coquet et coloré situé juste aux limites de Souris. Créations uniques en laine, bijoux de verre de mer, poterie, chandelles, savons, bijoux d'époque et trouvailles rétro. Rencontrez l'artiste, réservez votre propre atelier, apprenez les rudiments afin de créer au petit point votre propre œuvre d'art

encadrée. Avez-vous trouvé un éclat de verre de mer en parcourant les plages fabuleuses de Souris? Nous pouvons vous le transformer en bijou.

**En saison : mi-mai à l'Action de grâces
Mar. au ven. 10 h à 16 h, sam. 10 h à 13 h
Aussi sur rendez-vous ou par chance**

www.facebook.com/MessyCrow/
416-523-6090
messycrowpei@gmail.com



137 - Moonlight Bay Craft Shop

5599, route St. Peters (St. Peters Landing),
St. Peters Bay

Boutique de métiers d'art

Située à quelques minutes du parc national de Greenwich, Î.-P.-É. Vous y trouverez une belle sélection de produits uniques de qualité confectionnés par des artisans de l'Île et du Canada Atlantique. L'endroit est parfait pour un arrêt de détente lors de votre tournée des boutiques. Nous avons de la poterie, de l'ébénisterie, des textiles, de la joaillerie, des verreries, des œuvres d'art, du fil, des

feutres, des produits pour la peau et le bain, des photos et de délicieuses gâteries. Découvrez aussi nos livres, nos épingles et pièces de monnaie, nos souvenirs, nos pierres et cristaux. Suivez-nous sur les médias sociaux afin de connaître nos produits et événements!

**En saison
Juin à oct., heures prolongées de juil. à sept.
Marché de Noël au début novembre**

www.facebook.com/MoonlightBayCraftShop/
902-218-2404
moonlightbaycraftshop@gmail.com



138 - Orwell Corner Historic Village

98, route Macphail Park, Orwell

Musée/Lieu historique national/Lieu patrimonial

Plongez dans l'atmosphère, le charme et les activités de ce petit carrefour agricole de l'Île-du-Prince-Édouard autour de 1890. Participez à la programmation du jour invitante, éducative et conçue en fonction des enfants. On y trouve une ferme en activité et les visiteurs peuvent prendre contact avec les animaux et les promener dans le jardin. Passez faire un tour au musée PEI Agricultural Heritage Museum et au magasin général. Visitez l'atelier du forgeron en pleine activité et promenez-vous dans les adorables jardins. Repas et collations délicieuses en vente

à la salle communautaire. Suivez-nous sur les médias sociaux @heritagepei pour des nouvelles des expositions et de la programmation!

En saison : juin à oct. Pour l'horaire à jour, visitez le peimuseum.ca

Admission :

Adultes : 12,00 \$ plus TVH

Aînés et étudiants : 10,00 \$ plus TVH

Enfants (5 ans et moins) : Gratuit

Enfants (6 à 8 ans) : 8,00 \$ plus TVH

Famille (2 adultes, 2 enfants) : 30,00 \$ plus TVH

Laissez-passer familial de saison à Orwell : 49,99 \$ plus TVH

www.peimuseum.ca

902-651-8515

902-368-6600 hors saison

orwellcorner@gov.pe.ca



139 - Panmure Island Lighthouse

62, route Lighthouse, Montague

Bâtiment patrimonial/Phare/Musée

Le phare de Panmure Island est le plus vieux phare de bois de l'Î.-P.-É. Construit en 1853 par des artisans locaux à l'aide de techniques de construction navale, ce phare est un bel exemple de phare à grosses poutres de bois datant d'avant la Confédération. Les visiteurs sont encouragés à gravir les quatre étages en regardant les présentoirs d'artefacts du phare, jusqu'au sommet de la tour pour

admirer la vue sur le golfe du Saint-Laurent, la magnifique plage de Panmure Island et les terres environnantes. Consultez notre « visite virtuelle » au 2e étage. Visitez notre boutique cadeau au rez-de-chaussée afin de trouver un souvenir de votre voyage.

En saison : 15 juin au 15 oct.

Ouvert tous les jours 10 h à 18 h

www.panmureislandlighthouse.ca

902-969-9380

info@panmureislandlighthouse.ca





140 - Pastimes PEI Rug Hooking & Wool Shop

6278, route 3, Millview

Studio d'artisan

Charmants tapis crochetés traditionnels pour collectionneurs et patrons dessinés à la main pour les crocheteurs de tapis, deux spécialités des sœurs Tweedy de chez Pastimes PEI. Au studio du domicile de Shirlee, vous trouverez des paysages terrestres et maritimes de l'Î.-P.-É. ainsi

que des motifs géométriques traditionnels pour le sol et les murs. Nous avons aussi des fournitures de crocheting de tapis, des crochets faits dans l'Î.-P.-É. aux lainages en abondance, tout comme l'hospitalité insulaire.

Ouvert toute l'année
Sur rendez-vous seulement.

www.facebook.com/pastimespei

902-651-2763

pastimespei@gmail.com



Membre du
CMAIPE



141 - Point Prim Lighthouse

2147, route Point Prim, Point Prim

Phare/Musée

Le plus ancien phare de l'Île-du-Prince-Édouard, érigé en 1845. Montez à 16 m (60 pieds) au dessus du niveau de la mer pour une vue magnifique sur le détroit de Northumberland et la baie de Hillsborough à partir de cette structure de brique ronde unique, classée lieu patrimonial national. Présentoirs historiques, visites guidées, aire de pique-nique et toilettes accessibles sont à votre disposition, de même qu'une visite virtuelle au rez-de-chaussée. Visitez la maison du gardien Keepers's Cottage,

notre boutique qui s'approvisionne auprès des artisans locaux. Facebook : recherchez « Point Prim Lighthouse PEI ».

En saison :

Ouverture le 20 mai certains jours, de 10 h à 17 h. Consultez le site Web ou téléphonez à l'avance.

15 juin au 31 août : tous les jours 10 h à 18 h Sept. au 28 oct. : certains jours de 10 h à 18 h. Consultez le site Web ou téléphonez à l'avance.

Hors saison : Consultez le site Web.

Admission : Adultes 6 \$, enfants 3,50 \$

www.pointprimlighthouse.com

902-659-2768

pointprimlighthouse@gmail.com





142 - Red Cliff Gallery, Studio, Gallery of Lorraine Vatcher

68, route Little Sands Wharf, Little Sands
Galerie d'art/Studio d'artisan

Découvrez mon art dans un décor domestique. Ma galerie et mon studio sont chez moi, près du magnifique détroit de Northumberland, surplombant Pictou Island et la Nouvelle-Écosse. On y trouve

des acryliques, des huiles et des aquarelles montrant la vie dans l'Île. Sérigraphies et cartes de souhaits artistiques disponibles. Si vous avez le temps, pourquoi ne pas prendre un cours de peinture? Seul ou en groupe? Appelez pour réserver.

Toute l'année : Par chance ou sur rendez-vous

www.lorrainevatcher.com
902-962-2327
lvat60@gmail.com



143 - Lieu historique national de Roma aux Trois-Rivières

505, route Roma Point, Brudenell
Musée/Lieu historique national/Lieu patrimonial

Reculez dans le temps lors d'une visite au poste de traite de Jean Pierre Roma des années 1730. Explorez le site en compagnie de nos guides bilingues et costumés et faites l'essai de nos activités quotidiennes. Parcourez nos sentiers et jardins patrimoniaux. Une petite fringale?

Des choix de repas patrimonial et de thé d'après-midi sont offerts tous les jours. Visitez le site www.roma3rivers.co pour plus de détails sur les événements spéciaux de Roma.

En saison : tous les jours 10 h à 17 h

www.roma3rivers.com
902-838-3413
roma1732@gmail.com





144 - Shoreline Design PEI

40, rue Water, Georgetown

Boutique de métiers d'art/Studio d'artisan

Lifestyle Magazine le considère comme « un des 10 souvenirs incontournables de vacances des Maritimes ». Une expérience de studio actif pour toute la famille, Shoreline Designs restera gravé dans la mémoire des visiteurs. Nous ne vendons que nos produits maison et ils sont magnifiques! Venez découvrir nos beaux

bijoux d'argent, nos pierres sculptées, nos émaux, nos matières naturelles et pierres semi-précieuses... le tout fait à la main sur place.

Ouvert toute l'année

Mai à déc. : tous les jours 10 h à 17 h

Jan. à avril : mar. au sam. 9 h à 17 h

www.shorelinedesignpei.com

902-652-2240

pllewellyn@shorelinedesignpei.com



145 - Sir Andrew Macphail Homestead

271, route Macphail Park, Orwell

Bâtiment patrimonial/Musée

Sir Andrew Macphail se disait chez lui dans l'île, mais sa vie lui a fait voir le monde. D'abord enseignant, il a suivi le cours de médecine à Montréal et est devenu le premier professeur d'histoire de la médecine à l'Université McGill. Il a fondé un magazine littéraire, s'est lié d'amitié avec Stephen Leacock, Rudyard Kipling et le jeune John McCrae (auteur de In Flanders Fields). Borgne, Macphail a insisté pour aller aux front en France et a été nommé chevalier pour son service envers son pays. Visitez sa demeure de l'île magnifiquement restaurée où Lucy

Maud Montgomery a été reçue à diner, assistez à des conférences fascinantes sur sa vie et son époque, et promenez-vous le long des sentiers dans les jardins de cette propriété de 140 acres.

En saison :

Du 25 juin au 20 sept.

Mar. au ven , 9 h à 17 h

Dim. midi : Série de conférences - midi (consultez le site Web)

Admission : Visites guidées : 5 \$ par adulte / Admission gratuite au salon de thé de la véranda.

www.macphailhomestead.ca

902-651-2789 (en saison)

macphailhomestead@gmail.com





146 - Souris by the Sea Treasures

134, rue Breakwater (phare historique de Souris), Souris

Galerie d'art/Boutique de métiers d'art

Après votre visite au phare historique de Souris, venez fureter dans notre boutique cadeau à thème nautique où vous trouverez du verre de mer, des trésors de plage, de la poterie, du verre fusé, des harpes éoliennes, des chemises et pulls à

capuchon, des savons des confitures, des maisons d'oiseaux, ainsi que des œuvres d'art de l'artiste locale Carmelia Cheverie. Nous proposons des trésors créés par plus de 60 artisans de l'Île-du-Prince-Édouard.

En saison : 1er juin au 30 sept.

Juin et sept. 10 h à 17 h (tous les jours)

Juil. et août 10 h à 19 h (tous les jours)

www.sourisbytheseatreasures.com

902-687-2251

sourisbytheseatreasures@gmail.com



147 - Souris Historic Lighthouse

116, rue Breakwater, Souris

Phare/Musée

Le phare présente une collection d'artéfacts marins et de pêche, sa lentille Fresnel originale, une histoire détaillée du port de Souris ainsi qu'une explication de la formation du verre de mer accompagnée de nombreux exemples de ces « joyaux de la mer ». Au 4e étage, on peut voir le lanterneau et un balcon

duquel les visiteurs peuvent admirer la vue panoramique sur la baie de Colville, la ville et le port d'attache du traversier des Îles-de-la-Madeleine.

En saison : 15 juin au 14 oct.

Admission payante.

www.shai.ca/harbour-authority/historic-lighthouse/

902-326-6594

sourismarina@shai.ca





148 - Wood Islands Lighthouse & Museum

173, route Lighthouse, Wood Islands

Phare

Ce phare-musée datant de 1876 regorge d'histoire maritime bien mise en valeur dans 11 salles thématiques. Brillant, interactif et éducatif. Considéré par les opérateurs touristiques comme la meilleure expérience de phare de toute l'Île. Dans le phare lui-même, vous serez fasciné par les poutres, les planches et la

lentille Fresnel originale. Au sommet, jetez un coup d'œil au nid d'aigle pêcheur et aux 360 degrés de splendides paysages côtiers, ainsi qu'à nos chers traversiers.

En saison : 10 juin au 29 sept.

Par chance : oct. et nov.

9 h 30 à 18 h. Dernière visite guidée 17 h 30.

<http://www.woodislands.ca>

902-962-3110

wiadc@woodislands.ca

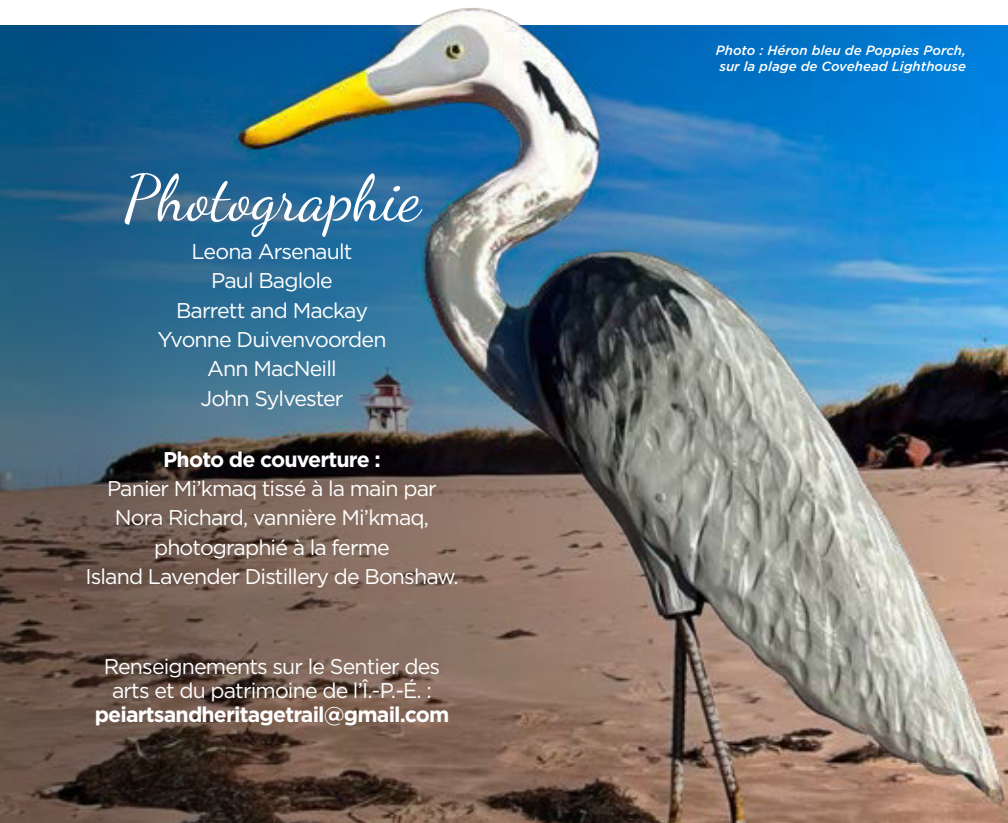

Photo : Héron bleu de Poppies Porch, sur la plage de Covehead Lighthouse

Photographie

Leona Arsenault

Paul Baglole

Barrett and Mackay

Yvonne Duivenvoorden

Ann MacNeill

John Sylvester

Photo de couverture :

Panier Mi'kmaq tissé à la main par
Nora Richard, vannière Mi'kmaq,
photographié à la ferme
Island Lavender Distillery de Bonshaw.

Renseignements sur le Sentier des
arts et du patrimoine de l'I.-P.-É. :
peiartsandheritagetrail@gmail.com



Expériences



Fabriquez votre propre bague en argent sterling



**Choisissez votre bande
Ajoutez votre texture
Poncez, soudez, polissez
... et voilà!**

**Aucune expérience requise
Convient à tous les âges
Prix : 75 \$**

.....
Réservez votre expérience dès maintenant!

40 rue Water, **Georgetown** • 902-652-2240
www.shorelinedesignpei.com ou
<https://shorelinedesignpei.com/pages/courses>

